朝鮮日報
朝刊 本紙夕刊合八面

馮玉祥察哈爾省서 國民黨打倒開始

黨員百餘名逮捕코各黨部閉鎖

反中央氣勢猛烈

【北平三日張家口發電通】 來電에依하면 馮玉祥은三日 張家口其他察哈爾省의主要都市에서 國民黨員의幹部級百餘名을 逮捕하는同時에各黨部全部를强制的으로閉鎖하얏다 張家口市內에는『打倒國民黨』『打倒國民政府』『打倒介石』等多數의傳單을撒布하고크게反中央의氣勢를 煽動하고잇다

五萬中軍警察隊로改編

【天津四日發電通】塘沽로부터北平近郊에이르는北寧線에沿하는狹接한地域內에 撤退한中國軍은十八萬이나되는데 이大部隊를如何히 處置할가는當面의大問題로되여잇는바 中國側의確實한消息에依하면 日中停戰協定에依한 中開區域內의治安維持에當할警察隊의組織에關하야 協定업슴을奇貨로中國側에서는 이十八萬中에서比較的素質이良好한五萬을警察隊로 改編하기로되엿다

北平增派部隊天津歸還

【天津四日發電通】 四日中國駐屯軍司令部發表

一、北平에잇는日本居留民의 生命財産이危殆하게생각되엿슴으로 去五月二十三日天津駐屯部隊의一部의兵力을北平에增派하얏든바 事態가大略回復되엿다고 認定할수잇게되엿슴으로 右增派部隊를六月五日天津에歸還시키기로되엿다

二、北平에서日本步哨에對한傷害事件은 屢次中國側과折衝한結果日本의所期를達하야五月末解決함

河北戰區善後 委員會組織決定

【天津二日發電通】 黃郛、何應欽은日中停戰協定成立에伴한今後의外交談判資料의收拾蒐集地帶의中國兵과治安維持에關한執行機關으로河北戰區善後委員會를組織하기로決定하고其準備에着手하엿다

社說

社會意識에 살어라

一

從來 傳統의倫理가 들려와서는 獨善을 가르치고 나아가서는 排他를 가르쳣스나 정작 社會그것에 對하야 아무說明이 업섯스므로 社會란무엇인지 全然히 意識조차 가지지못한것이 朝鮮人이엇다 말하면 朝鮮人이 아득한녯날부터 社會的生活을 하면서도 社會의存在를 아지못하다가 最近에 와서야 비로소家族外에 國家外에 社會란것을 發見하게 되엿다

그러나 社會發見은 識者級의 最少數人에 限하엿슬 뿐이오 最多數人은 依然히 社會에 對하야 色盲이다 그러므로 오늘날 朝鮮人의 모든活動이 家族的範圍를 버서나지 못하고 그속에서 彷徨하고잇다 이로써 본다면 朝鮮社會는 아즉 渾一性을 일우지 못하고 各家族의 混合團가 되어잇다

二

家譜를 닥고家墓를 다스리되 朝鮮史는 곰팽이가 쓸게되고 壇君陵은 잇기에 뭇치게 되엇다

朝鮮에도 적으나마 財産家가 업는것이 아니다 그러나 그 財産을 縱으로 子孫에게 물려줄 뿐이오 橫으로 同胞를 爲해서 活用하는 일이매우 드물다

차라리 不肖子에게 맛겨서 蕩盡하고말지언정 未就學兒童群이 道路에서 彷徨하되 學校하나를 세우지아니하며 失業한智識群이 全國에 充溢하되 그를 吸收할 機關하나를 만들지아니한다 그네는 스스로 생각하되 社會가 어찌되엿든지 내의 財産만 잇스면 구만이다 이러케 그네의 眼孔을 아주狹小하게 만드는것은 家族主義이다

三

一言으로 하면 數千年來로 朝鮮의文明은 有形的 無形的할것업시 모다 家族을 中心으로 하고 生育및發達을 일운것임으로 家族에 對한道德은 잇스나 社會에 對한道德은 업스며 家族에 對한施設은 잇스나 社會에 對한施設은업다

그러나 오늘날 와서는 社會를 發見한지라 社會的道德이 잇서야 하겟고 社會的施設이 잇서야 하겟다 男女交際에 잇서서도 그러하고 公衆衛生에 잇서서도 그러하고 그他共同生活에 잇서서도 또한 그러하거니와 競爭이 激甚하야지는 現代에는 어쩨든지 조그마한 家族本位의 文明을 가지고는 到底히 自存을 꾀할수업슨즉 우리는 맛당이 먼저 家族이란小主義로 부터 떠나서 社會란 全意識에 살어야 하겟다.

四

남들은 진작부터 民族的社會的으로 進出하야 오히려이것도 낡가지게 된 今日에 이르러 우리는 아즉도 이처럼 家族的에서 彷徨하고잇게됨을 볼때 朝鮮人은 現代에 살면서 現代人이 아니오 적어도 數世紀뒤진것만은 앙할수업는 事實임을 새삼스러히 느끼게된다 識者級과 敎育家는 모름즉이 社會的意識의 徹底및 普及에 對한 指導와 努力을 더욱더욱 아씨지아니함을 바라는 바이다

英國侵略國定義에 日本은斷乎反對

武者小路全權이表明

【聯合東京四日發】【주네브】 軍縮委員會에提案된英國案中第一編安全保障條項에關하야日本政府는全面的으로反對하기로決定하고三日外務省으로부터武者小路日本全權에게訓令을發하야來六月六日부터開催되는軍縮會議一般委員會에서明確히反對意思를表明하기로되엿다英國軍縮案第一編에規定된安全保障條項의軍縮條約締約國의侵略行爲의有無如何는米、英、佛、獨、伊、日、蘇七個國代表及其他締約國過半數의贊同으로決定하기로되엿스나日本으로서는極東의特殊的情勢에鑑하야一國의侵略國有無를第三國에依한會議의多數決로決定된다함은매우危險하다하야今番英國案에斷乎反對한것이다

英國軍縮新提議에 佛首相은拒否

四國協約의效用을疑心하야 伊首相과結托할意向

【巴里四日發電通】 四國協力條約案은目下佛兩院에서審議中인바佛首相『다라디어』氏는同協定案으로부터軍縮에關한第三項을 除外할것이라는 英側의新提議에對하야 拒否의態度를表示하고잇다 同首相은 締約의四國이 國境改訂及軍縮의重要案件을論議할수가업는故로同案의效用을疑心하고잇는데『뭇소리니』와『히틀러』의進攻을 防止하는意味는有效하다고한다

經濟會議 明春까지繼續

【聯合東京四日發】 世界經濟會議는드듸어十二日부터倫敦에서開催되기로되엿스며今後會議의進展如何가非常히注目되고잇는데日本政府當局의觀測하는바에는今回의會議는協議題目이廣汎多岐에亘하야잇고六十餘國의多數參加國代表를網羅하고잇는關係上容易히各般의問題에對하야決定的一致點을보기는不可能에갓가우며 따러서豫定의期日六週間으로收拾하기는到底히待望할수업스며 結局『크리스마스』때까지걸니고 或은明春에까지延期되기쉬우리라고觀測되고잇다

米貨幣市場法案 上下兩院通過

【華盛頓三日發電通】 米政府의發議에依據하야五月二十六日上下兩院에同時에提出된『후레치스틔-걸』金本位制離脫決議案即金約款其他金本位制의基礎가될諸法規 正式으로削除코자하는米貨幣市場調期的重大法案은二十六日下院을通過하얏는데三日論戰後上院을通過하야直時白堊館에廻付되얏스나大統領이署名하게되면疑心업다따라서米의金本位離脫은이에本格的으로決定이되야過去未來一切의債務는金約款으로부터버서나게되엿다

首相週末旅行

【東京三日發電通】 齋藤首相은三日夕自動車로葉山一色의別莊에週末旅行을하고五日朝歸京할豫定

銀貨鑄造權을 政府에附與

土耳其議會에서

【이스타불三日發電通】 土耳其議會는三日一千二百萬土耳其의銀貨鑄造의權限을政府에附與하엿다

拓相、首相을訪問 兩總督懇談經過報告

【聯合東京三日發】 永井拓相은 五日西下할으로 三日午前十一時齋藤首相을訪問明年度外地豫算의聯絡統制問題에關하야二日宇垣朝鮮總督中川臺灣總督과懇談한經過를報告協議하고다시政局問題에對하야懇談하얏다

歲入不足補塡코자 增稅斷行論有力

豫算編成豫備에着手

【東京四日發電通】 政府는政局의安定을엇은同時에 明年度豫算編成期에 當面하게되엿슴으로 日下大藏事務當局에서豫算編成方針의 豫備를進行하고잇는바 高橋藏相이近近葉山으로轉地靜養을가는關係로 今月中에編成方針을 決定할터인데 大體의方針은如左하다

一、新規事業要求는實로緊急不得已한것만에限함

一、前年의經費는各省旣定經費의節約으로財源에充當할

一、滿洲事件費兵備改善費 時局匡救費에對하야 따로整備할

即八年度編成方針과大差가업스나歲算編成上難關은

一、軍事費의增大를最大原因으로歲出膨脹을如何히防止할수잇슬가

一、赤字公債激發로나타난歲入缺陷을如何히補塡할가

의二點에잇서前者에對하야서는北中時局의安定과滿洲國의發展에依하야緩和될點도잇스나兵器資材補充等에잇서서八年度以後에도增額될形勢이며歲出增加는避할수업슬것임으로結局後者로歲入增收를企圖하는수밧게업는必然性을가지고잇다그리고歲入增收에對하야서는具體案作成을急히하고잇스나이미民間에도公債激增을憂慮하는소리가잇고軍部當局의熱烈한增稅論이잇서 高橋藏相도增稅方針에기우러지게되엿슴으로結局增稅論이有力化하리라고한다

政友統制紊亂되야 總裁排擊할形勢

感情問題外지錯綜하야

【聯東京四日發】 政友會의大勢는 鈴木總裁와黨長老等이協議한結果 黨內急進及强硬各派는이래서는먼저黨의態度로서決定한絶緣의相議를蹂躙하는것으로 政黨의面目上으로도看過할수업는것이라고激勵하며 三日은各所에集合하야 會合을開催하며各自派의額拘挽回를試練과同時에 鈴木總裁를爲始로自重派首腦를歷訪하여說得에努力하는바잇섯다 이리하야政友會內部는이케야自重 急進 强硬의谷論沸騰하고 感情問題도錯綜하여統制가全혀混亂中에잇는서 强硬派는總裁裁斷如何에依하야는一轉하야 總裁排擊運動도 이르키지아니치못할形勢로 그排移如何는非常히重視된다

松田全權大使 宮內省御用掛被仰付

【聯合東京二日發】 白鳥情報部長의轉任에伴하야氏의宮內省御用掛도 罷免되엿슴으로그後任에 松田道一氏가御用掛 仰付되여 天皇陛下에外交問題의御進講을行하기로決定된바 近日左와如히任命될터이다

特命全權大使 松田道一
宮內省御用掛被仰付

世界週史

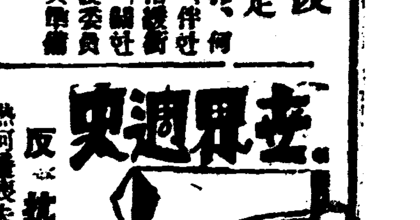

反蔣抗日運動

熱河를喪失한지얼마가지나지못하여長城線이쎄어지고灤東一帶가 日滿軍에게占據되여平津의危機도目睫에臨迫햇슴에도 依然國民黨은東北軍과雜軍에게만맛겨두고中央軍은北上식히지 積極抗日工作에盡力치안는 非難이全國에澎湃하든판에 黃郛를北上케하야停戰交涉을進行하고잇든中 突然北中의感覺은馮玉祥으로부터五月二十六日張家口에서 反蔣抗日의通電을全國에發하고 스스로民衆抗日救國軍總司令에就任한다는旨를宣明하자方振武孫殿英은勿論 雨來山西에蟄居하고잇든閻錫山도反蔣作戰을決意하고이미軍隊를出動하야中央軍의北上을阻止케하고各兵器廠의全馬力을다하야武器를準備하고잇든中東北軍麾下의宋哲元의一部와湯玉麟의一部까지도此運動에合流할뿐만아니라西南政府廣州執行部에서까지도 馮玉祥의反蔣通電을接하는同時로 軍事的經濟的積極援助를주겟다는聲電을發하고十九路軍은馮의民衆抗日救國軍에加入식히고 陳仲元은飛行機를張家口로派遣하야抗日同盟軍을嚴備케하고 鄒魯에게百五十萬元을가져馮玉祥의軍費金으로보내기로決議하게되엿다 이에따라上海國民黨中央執行委員白文乙李烈鈞等도馮玉祥의反蔣通電에贊意를表하엿고 陳東派도此에呼應하게되엿슴으로 드듸여反蔣運動은거이全國的으로進展될形勢를보임으로將來가매우注目된다

日中停戰交涉成立

五月二十九日蔣介石汪精衛羅文幹等이廬山에會合하야 協議한結果所謂政治的無條件을原則으로當分間軍事範圍에限하야停戰交涉을進行하기로決하고 即時北平에잇는黃郛에게 그實行을命하엿든바 드듸여五月三十日塘沽에서具體的停戰交涉이進行되엿다 日本側으로서는岡村關東軍司令部參謀副長以下七名이列席하고 中國側으로부터는北平軍事分會總參謀熊斌等七人이列席하야 爲先中國軍은協定한境界線以內로 撤退케하고 再次挑戰的態度를取하지안켓다는等五項의停戰協定에 調印하게되엿슴으로 國民의反對와西南派의反對에도 不拘하고成立되게되엿다

鈴木氏의裁斷問題

高橋藏相의留任決定으로 日本政局은多少安定된感이잇드니 政友會幹部會가 現內閣과絶緣하고倒閣에努力하기를決議하고 其時期와 方法을鈴木總裁에게 一任하엿스나 其後黨內에急進派와自重派의對立이 激烈하야 急進派는豫算編成期外지黨出身閣僚를撤去하야 完全한自由立場에도라가現內閣과鬪爭하기를主張하고 自重派는政府가實現하려고하는政策을보아가지고 黨의態度를決定하자고主張한다 急進派에는久原 床次 山本等이요 鳩山 三土等은自重論에기우러젓다

時事漫畫……獨逸벽의破綻

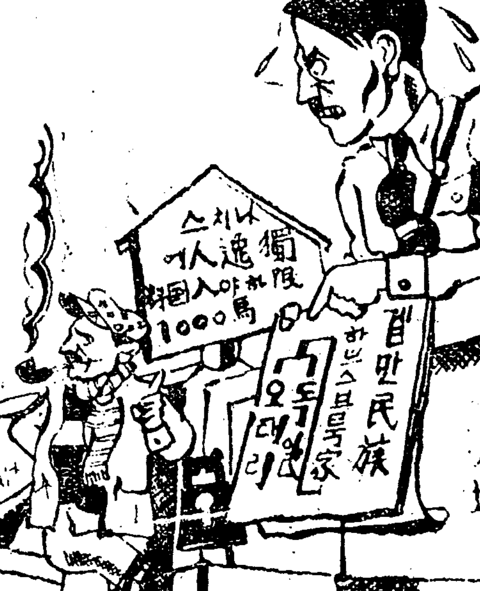

『여보게 이系圖를보게 자네하고나하고는 同族이네 이러면우리가 血肉相爭이되네』
墺太利 『난모르겟네 거저 이揭示板만 보아주게』

……金華書……

史上의叛逆兒【六】

千古에超絶한勇略

百濟亡後擧兵한福信【一】

文一平

◇ 泗沘城이 羅唐兩軍의 손에 沒落되고 義慈王이 唐京에護送되엇스나 百濟遺民이 오히려 屈服하지 아니하고 여기저기서 叛亂을 일우켜 羅將 仁條自進이 熊津을 에워싸고 다시 泗沘를 뭇지르니 百濟 諸城이 相應하게되엿다 이때 一人이잇서 百濟宗室의 有力한 黨을 倡하야 道琛과 외하야 王子豐을 同盟國인 日本에서 모서다가 임금을 삼고 句麗와 日本에 援助를 請하야 羅唐兩軍을 자조 쌔트리니 이곳 내가 말하려는 福信그사람이다

◇ 福信의 擧兵은 百濟側으로 보면 興復을 꾀하는 堂堂한 義旅이지마는 羅唐側으로 보면 역시 叛徒됨을 免하지못할 하겟다 버 구태여 羅唐人의 口吻을 본바더 義旅를 叛徒라고 貶稱할 理由는 업스되 대개歷史란 成功者의 記錄임으로 失敗者인 福信은 叛逆兒가 되지안흘수 업다

그러나 成功者는 모도다 偉人이오 失敗者는 모도다 凡人이냐하면 그것은 반드시 그런것이 아니다 凡人도 幸으로 成功할수잇고 偉人도 不幸으로 失敗할수잇다 福信이 亡國의慘劫을 當하야 비록 그 義擧가 水泡에 돌아가고 그리하야 國士가變하야 叛逆兒가 되엇스나 그 빗나는 人格은 그 神出鬼沒하는 才略과 아울러 叛逆을 通하야 더욱더욱 光芒을 放하게된다 이點에서 金庾信이나金仁問가튼 成功者에게서는 到底히 보지못할 一種 崇嚴하고도 痛快하며 痛快하고도 壯烈한 무엇을 오죽 이叛逆兒인 福信에게서만 차즐수잇다

◇ 그가 한번 長劒을 집고 수파람하매 百濟의二十餘城이 瞬息間에 響應하고 亡國의遺衆을 收合하야 風雲을 브르지즈매 王子豐을 迎立하야 周留城에 據하니 그勢ㅣ 自 羅唐兩軍이 連戰連敗한 남어지에 福信에게對하야 건너리기를 어리게즘 되얏슨즉 福信의勇略이 진실로 千古에 超出한다

이를 前으로하야는 馬韓의 周勤이잇고 이를 後로하야는 句麗의 劍牟岑이 잇스나 그네가 모도다 이 福信에게 멀리 미치지 못한다 福信은 義烈로도 成忠의智謀와 堦伯의 忠烈을 겸하야 未亡에서 건저내지 못한 百濟 그것을 旣亡에서 復興을 건지려고하야 一片孤城을 가지고 三年동안이나 버텨왓슴은 참말 隻手擎天의槪가 잇다

◇ 그야 아무렴 · 그때百濟人은 亡國의 悲憤이 새로워서 福信의 一號令下에 全體가 風動하게된 傾向도잇섯겟고 또는 隣邦이 出兵하야 聲助하게된 關係도 잇섯겟지만 福信이 아니고는 이처럼 怪勇을 發揮하지 못하엿스리라 落花岩의 悲劇과 黃山原의 血戰보담도 周留城의 義擧는 百濟滅亡史에 잇서서 萬丈氣焰을 吐하엿스니 이 얼마나 偉大한가 一時는 아주 燎原의勢로 叛亂이 擴大되어 唐將劉仁願을 泗沘에서 몰아내이고 羅將金欽을 葛嶺에서 敗走케할그前後에 잇서서는 亡하엿든 百濟가 다시 興할듯도 하드니 可惜한것은 自皮生虫셈으로 福信이 그同志인 道琛을 猜疑해서 殺害함으로 말미암아 內部에 一大決裂이 생기고 얼마아니되어 또福信이 扶餘豐에게 誅戮을 當하야 마치내 羅唐軍에게 全滅되고 말앗다 그리하야 福信의擧兵이 終幕을 다치고말앗다

印度데로리스트 다스겁타女史 懲役五個年

官署爆破未遂罪로

【칼캇타電】 印度女流데로리스트『나니발라、다스겁타』女史는外人住宅과 官公署를爆破할目的으로 爆彈七十五個를가지고 實行을計劃하다가 드듸여英國官憲에게發覺拘禁되여잇든中最近 懲役五個年의言渡를밧고下獄되엿다

休日時勢

米棉反落

【紐育三日發電通】 三日의米棉市場은多量의賣物로反落이甚하여十八포인트乃至二十六포인트(一圓十五錢)底落하며엇나原因은株式軟化及政府當局의市場의騰貴를너무急激하다고말하엿슴에依한것이다

米日爲替確實

【聯合紐育三日發】 今日米日爲替는七仙高의二十四弗七十五仙引跡氣配確實하다

紐育株反落

【紐育三日發電通】 三日의紐育株式市場은多量의利喰으로分數底落乃至三弗이底落하며鑛業의底落은甚하여스틸은一弗八分의七이나떠러젓다一弗安이엿다反落의原因은最近너무올린傾向이잇서技術的反動의必然性이考慮되는듯하다

休日氣配

◇株式 軟材料도反響이업시買氣旺盛하나硬材料一巡으로이름에야번쉬자는形勢로波瀾이豫測된다 氣配는不變 鐘新百十六圓七十錢 大新百二十四圓丁 東新二〇六圓丁度 日產九十二圓八十錢

◇期米 環境高로强硬한形勢를보이나高値는壓迫되고또保合의域을脫키困難하며氣配는强旋

◇綿絲 氣配不變(大阪地方大候晴天)

號外發行

本社는四月平壤參銃靑年出現事件에關하야二次號外를發行하엿슴니다

今日本紙四面

祝革新

義城
義城郡守 朴濟均
義城山 朴琪元
山雲面 李泰大
點谷面 柳時桓
安溪面協議員 全錫宰
慶尙北道會議員 柳時均
慶尙北道會議員 吳國泳
點谷精米所 主 柳時演
義城面長 吳載洙
義城面協議員 金圭壽
点谷酒造場 主 李殷雨

華川
康璘燮
金昌洙
韓在春
韓豐鉉
華川金鑛事務所
張景燾
金永植
鄭在鎬

獨學成功の満載誌
百頁冊子無代進呈
日本一の就職講義
普通文官講義
短期自宅獨學で判任文官
小學卒業の學力あれば本講義錄の自宅獨學にて判任官各種試驗に合格容易に優先就職するを得べし 創立以來廿年、一萬餘名の就職成功者を出せり
就職と成功を確保する
試驗合格!!就職任官!! それらの歡喜と感激に躍る謝狀連月殺到!! 更に年々高文司法行政科試驗合格者續出、前年度に於ても三名の司法官試補と五名の辯護士試驗合格の獨學者王國の觀を呈す、されば雜誌『雄辯』は其五月號に本會の偉力につき寫眞と記事を掲載せり。
本會內容見本には講義錄選擇上の注意・逆境開拓の手段方法・獨學成功者列傳等、滿載
●本新聞名記入申込次第 即日無代進呈 內容見本 有益冊子
新學期開講 會員募集
東京市日本橋區濱町(新大橋際) 日本通信大學法制學會 (電話浪花一五一〇五番)
入會せぬ人々も 一讀あれ見本は

平壤拳銃犯安永俊 京城서 檢擧押送
列車와 汽動車석 거타고 入京
本町署員이 發見

평양원종사 건의주범이 평양부 상수구리(平壤府上水口里) 일백팔십칠번지 안영준(安永俊)(二三)은 방금시내본정서(本町署)에 체포되엿는데 사일밤아홉시십분 경성역을떠나는렬차로 평양서(平壤署)로 압송하엿다 권괴 안영준은 삼일밤열시반 경에만주(滿洲)에서 잠입한 권총범인 서원준(徐元俊)(二三)을 자기집에 장복시킨것이 발각되자 곳행방을감추후 골목골목의 목색듥업는비상경게 망을교묘하게 새여서 사일새벽세시반경에 대동역(大同驛)에서 원산(元山)까지가는 차표를사가지고 경성행 렬차에 몸을감추엇다가 동일오후여섯시경에 개성(開城)역에서 일단내렷다가 동열한시경에 경성으로 오는 긔동차(汽動車)를타고 오후령시이분에 경성역에서나려다

汽動車에 내린 乘客 手配와 人相酷似
形容은 녹가튼데 理髮型이 相違
驛頭의 宛如活寫一幕

권괴범인들이 사일새벽에 평양을탈출하야 경성으로향한 흔적이잇다는평양서의 수배를 바든본정서(本町署)에서는 사일은아츰여섯시부터 중촌(中村)서장아래로 삼륜(三輪)송하(松下)고등사법량주임이 고등계 사법계형사 권부와 기타 정사복 경관십여명을부장식여 인솔하고 철옹가티 경성역의 내외를경계하엿다 오후령시까지 여러번경의선렬차가도착햇스나 수배와가튼인상을가진사람은 나타나지 안엇다 두령시이분에 개성서오는 긔동차가『홈』에드러오자 승객의뒤에 맨마지막으로 힌두루막이에 힌고무신을 신고『캡』을 푹 눌러쓴 괴청년이 나리는 것을발견하고 경계중의 림(林)순사가또차가서 팔을콱 붓잡자 그청년의팔은 벌벌 썰엇다 그러자삼륜 고등게주임이 달려가서 모자를 벗겨보고는『바로되엿다』하고곳 십여명 경관으로하여곰 엄중히호위하게하야 자동차를달려 동서로 압송하엿다

이름만 變하고 本籍은 實告
毫厘의 差錯으로 畢竟本色을 難晦

본정서고등계에서는 안치한 괴청년의신체를 낫낫치 수색햇든바 회중에서는 현금십팔원이나왓을분이엇다 경찰의 엄중한취조에대하야 괴청년은 자기는평양부 상수구리 일백륙십칠번지에 사는 행상인(行商人)박승화(朴承和)(二三)인데 행상의목적으로 원산(元山)으로 가는길이며 개성에들럿든것은 고려정(高麗町)삼십구번지의일호 최정선(崔正善)에게서 돈을 벗기위하야 나려다가십원을 바다가지고 다시 탄것이라고말하며 또인상이 수배와다른점이 잇슴으로 일시취조하던 경관들도 의혹에 싸첫스나 동이어 말하는주소가 가수배중의안영준의 주소와가틈으로 더욱주중한 경과 오후세시반경에 이르러 필경자기는주범서원준은 아니고안영준임을자백하고마럿다

萬國兒童博 爭議解決
해직수당주기로

【東京三日發電通】 만국부인아동박(兒童博)쟁의는지난일일경시청의 조정으로 이일오전아홉시 종업원삼십명이 경시청에서 원만한결과 해직수당 일금십일분(日給十日分)을받기로하고 동오십시에 해결되엇다고한다

長淵苔灘間 郵便遞送線

황해도장연(長淵)과태탄(苔灘)사이에 발착하는 우편물은종래 는취야(鷺野)강녕(康寧)동지를 돌아서 보내엇는데 체신국에서는 이번장연·태탄사이에직통우편자동차체송선로(遞送線路)를 개설하야 영하롯날부터 실시하기로결정하엿다

徽文高普校內運動

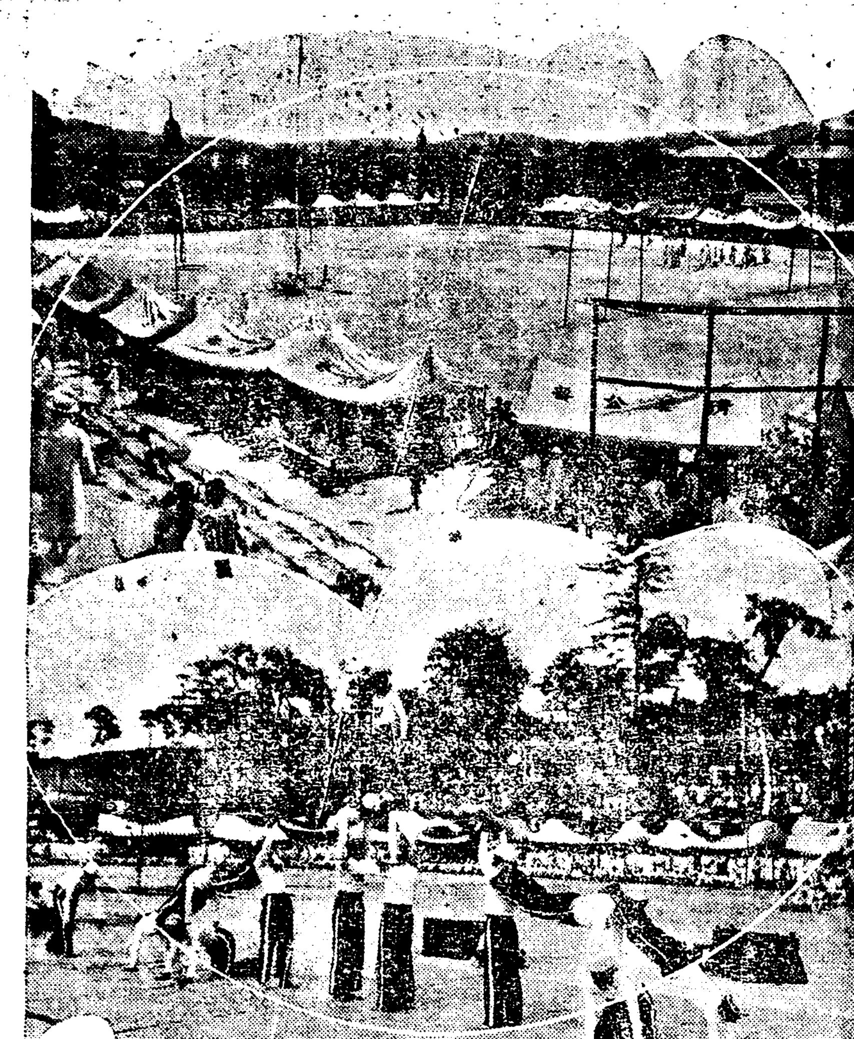

녹음이욱어지고 쾌청한염천아래 휘문고등보통학교(徽文高等普通學校)교내 제십회운동회는 사일첫공일에 예정과가치시작되엿는데 마침공일인관계상학부형은 물론이고 일반관람자까지합하야 무려만명에갓가워 례년보담대성황을 일루윗다한다 특히마라손(휘문교서청량리까지)와『릴레』등은만은인긔를 쓰럿고마라손에 일등은 사학년재학생리희종(李熙鍾)군이엇다

延專露天劇場 落成紀念音樂

시외연희전문학교(延禧專門學校)에서는 동교로천극장락성긔렴음악대회(露天劇場落成紀念音樂大會)를 칠일오후여덜시(雨天順延)에동극장에서개최한다고한다

臨時列車 京城驛發午後七時十五分 新村驛發午後十時四十分

黃金의 煩惱
産出金은 山積하나 經營은『破産』之境
日本金時勢로는珠板이들려 問題中의 雲山金鑛

◇……호송중의안영준

태평양의 풍운이 점점긴장하야 집을따라 일본과조선안에 잇는미국인 경영의 각종상공업과경제긔관에까지 주목의초점이 집중되어잇는것은 의심치 못할사실인데 최근에와서 미국인경영인 평북운산(雲山)금광의 지배인『엘씨가 동경 미국공사관에『경제적압박』에대한 불평을 진술하고 자긔본국정부로 하여금이에대하야 항의하야달라고』와성돈을향하야다는보도가 잇서 일반의주목을쓰을고잇다

◇

운산금광은 서력일천 팔백구십팔년에 당시한국황실과의 계약으로성립된것으로 약륙백 방영리(方英里)의면적을가지고잇는것인데 일한합방이후에 일본정부로부터 계속영업의 허가를바닷든것이다 특히동금광의 산품에대하야는 수출세를 면케하고 또거긔서쓰는 긔계는 수입세를 면케하는대신으로 일년에이만오천원을 정부에 납부하기로되것이라한다

◇

그런데 이번동금광 지배인의진술한 불평내용에의하면 일본이금수출을 금지한뒤에 금매입가격이 한『목메』에 미국이나구라파에서는 십이원식 하는것을 조선에서는 구원미만이 되는바 괴가 금수출금지이후에 사백만원이상의 가격되는것이 차이어잇슴으로 적어도 일백십여만원의 손실을보게되며 재래금광의모든경비를 미국돈으로 계산하여왓는고로 이런 상태로서는 파산을면치못하게겟다는것이다

在日本米國系의 諸會社業態不振
日本側에서驅逐하려는게라고 米國東洋商界重大視

운산금광이 금수출금지 째문에 곤경에들어잇는외에 목하일본에와잇는 여러가지의 미국큰회사가 다가치압박을받고잇다고 하는것이『뿔』지배인의견이다 즉『제네랄긴긔회사』『뉴욕나쇼날씨티은행』『싱거재봉회사』『포드자동차회사』『제네랄모터쓰』일본강철회사동의제회사가 각방면으로 곤경에 처해잇다한다『포드』회사와『제네랄모터쓰』는 중국으로 자동차를 수출하려다가 금지를당하엿고 일본강철회사에는 중역을일본인으로 하라는운동이일고잇스며『내쇼날씨티은행』은 군사정탐의 혐의를바닷스며『제네랄엘렉트릭』회사에대하야는 맹렬한 공격적선전이배포되엿이잇다한다 이런운동은전부 미국인경영의 상공업을 일본에서 몰아버리랴는것이라고하야 동양방면의 미국인상업가측에서는 매우 중대시한다고 한다

曺奉岩金命時等 豫審決定書全文 (二)

(六) 昭和三年五月中旬頃上海法租界勞神父路居住의 謝飛英方에 臺灣人約十七名이集合하여 臺灣은日本의×××××××××××××××××××를實現할目的의結黨大會가開催되고 그席上에서 臺灣共産黨이라는結社가組織될새 被告人(金命時)는呂運亨과함께 其情을알고이에參加하여 同組織에幇助하고

(七) 昭和三年六月十七日上海民國路洗禮敎會堂에서 臺灣人主催의 臺灣×××式에參列하고其席上에서 臺灣、安南、印度、比律賓等의 各植民地民族及支那人等約三百名과 協議하고 朝鮮人 臺灣人뿐아니라東方에잇는 ××××이各各某本國으로부터 ××할것을目的으로하는 東方被××民族××大同盟이라는團體를 結成하기爲하야 同同盟籌備會라는結社를組織한後 그委員이되여同會를爲하여活動하고

(八) 昭和四年十月二十日頃上海에서 中國共産青年團中央部로부터 同被告人洪南杓와協力하여 滿洲에朝鮮共産黨滿洲總局이라는結社가 存在하는것은 所謂一國一黨主義에反하는 것이니 이總局員을中國共産黨員及는 同共産青年同盟員으로 獲得하라는旨의 指令을밧고同月末頃 上海를出發하여 同被告人 洪南杓와가티 北滿에進出하여吉林省阿省縣 二層甸子에赴하엿든바 써마츰朝鮮光州에서 勃發한內鮮人學生衝突事件과또그餘波를바든 全鮮的學生騷動事件의 眞相이漸次北滿地方에宣傳되여 在滿朝鮮人의××思想이 極度로惡化되엿슬뿐임으로 이에鑑하여昭和五年一月二日頃 同被告人洪南杓와갓치同縣海溝에赴하여 朝鮮共産黨火曜派滿洲總局幹部 金日派李東三等과協議하고 同縣海溝小學校에서 朝鮮人約三百名을糾合하여 光州學生事件을中心으로한 朝鮮人學生運動을直接間接으로 援助하며아울러×××을助長하여 滿洲에잇서의×及世界各國의 ×××××하고 또中國人과提携하여 共革命에直接參加할뿐만아니라 朝鮮의××를 ××식힐것等을 目的으로하는 在滿朝鮮人反××의××에서 ×××××大同盟이라는 結社를組織하고 그執行委員이되여 그出版部를擔當하고 그後卽時同大同盟의綱領規約及 그機關紙인 反日戰線第一號를印刷하여이를滿洲各地의 朝鮮人에게郵送하여 頒布하는等右大同盟을爲하여活動하고

(九) 그리하여 被告人은同被告人洪南杓와갓치 前示指令에基하여活動한結果 阿城縣內에서 多數朝鮮人의中國共産黨加入者를獲得하여이들로그들을糾合하여昭和五年五月十二日阿城縣內黃鐵丸方에서右洪南杓와 갓치指導하여同黨所屬의阿城縣委員會라는 團體를組織하고其婦人部責任에 就任하여同委員會員獲得에努力하고

(十) 다시同縣內에서 獲得한朝鮮人 中國共産青年團員을糾合하여 昭和五年五月十日同縣二層甸子附近山中에서 金大秀等과갓치 同青年團所屬의阿城縣委員會를組織하고 其責任이되여 同委員會員獲得에努力하고

(十一) 其後病에걸리기째문에 昭和六年一月頃 哈爾賓에赴하야 病을療養한후同地에서活動코저하엿스나 그때부터同地日本領事舘及 中國官憲의搜査가嚴重하게되므로 身邊의危險을늣기게됨에 昭和六年五月二十日頃 同被告人洪南杓와갓티上海에도라와 一旦中國共産黨本部에所屬되엿다가 同年十一月末頃으로부터 同黨韓人支部에所屬되고 其宣傳部責任에就任하야 同支部를爲하야活動하고

(十二) 다시所謂滿洲事變이 닐고 昭和六年十二月末頃으로부터 上海事變이勃發되자同被告人曹奉岩主唱下에 同被告人洪南杓等과 協議한후昭和六年十二月三日 上海法界巨發來斯路鳴丹小學校에서 朝鮮人約三十名을 糾合하고 그席上에서中國에對한 世界各國의×××××××고 또朝鮮을××의目的으로한 上海韓人××同盟이라는 結社를組織하고 (繼續)

飛躍…水銀柱의 飛躍!
今夏最初의 苦熱29度
赤帝의猛威는이제本格的이다
이더위가 二三日은더 繼續한다

회색한『페이브멘트』우에 몸부림치는태양(太陽)의복사열(輻射熱) 거리마다 신선한예각(銳角)을 그리는 여름의종아 맥고모자(麥藁帽子)도 먼지와땀에배여서무겁고 봄바람에마추어『국쓰돈굿든』경쾌하던피녀(彼女)들의『하이힐』도『아스팔트』우에서 둔탁하기짝이업는 류월이제부터 뜨거운 태양이가장로골하게 대지(大地)를 향하는고열(高熱)은 시작한다 그래서 무사비한기절에 대한사람들의 아착한투쟁도『스타―트』를끈엇다

◇

바다로―

강으로―

사람들의 마음은 들며거린다 백화점의『쇼―윈도―』의『세르로이드』의『마네킹』의억개에걸려잇는『모던』감각을아긴업시베푼해수욕복(海水浴服)과『바다』는울에도 도시의 사람『나도 너도』하고 유혹한다 산행(元山行) 삼등차표 출찰구의여사무원을 사정업시괴롭힐배도왓다.

◇

절기에 민감한 한강(漢江)의수영장도발서 신장을차리고 애영가(愛泳家)들에게 추파를 보내고잇다

◇

인어(人魚)의 허리가티 늘씬거리는 창파만경을빗그려지는『보―트』에 파란파란을헤치고 강상의바람을 가로세로 쓴는것도유쾌하다 종로(鍾路) 삼정목창덕궁압 등근가도(街道)를남쪽으로―영락정(永樂町)으로―영락정에서 다시 남산녹대이로―『시보레』―九三三년형우에실은 팔십전짜리 납량(納凉)『드라브』도당철이다

◇

이리하야 고열을가져온 류월의『레블』우에는 또한 류월만이가저오는수업는 선풍이잘비하게버려진다 사일―류월 첫일요일―은오후두시인데 한낫의 수은주(水銀柱)는작년오늘의최고온도인C二九·二도를보여서금년에드러서는 여름이 처음으로본격적인맹위를발휘하엿다

이것만으로도 평년온도 보다는 이삼도더노픈데 오후두시를넘어서는 수은주는 점점더노픈 긔록을보히려고하야 야심만만이다 경성측후소(京城測候所)원의말에의하면 더위는 이모양대로 이삼일은 더계속하리라는데 이것으로써 금년의여름도 본격적 열풍을아주들추어 버노앗다

◇

고열의류월―

그러나축복의류월―

鳥人마란ー氏 世界獨一周登程
二日午前紐育出發

【뉴욕二日發電通】『라사스』(東部標準時)에 뉴욕에서 백림주의 유명한비행가『쎄ー마ー』마라ー니씨는 오래전부터 단독히 세계를일주하려고 계획하여오든중 그간준비가착착 진행되여 지난삼일오전 다섯시이십분 단독세계일주 비행의장도에 올은바 백림에서모스크바 약스크 에드몬도 시카고를지내서 다시뉴욕에 돌아올계획이라고한다

技競運動

스포츠座話會 五日漢江畔에서

朝鮮庭球協會와朝鮮運動界社共同主催로 스포츠座談會를五日午後七時漢江畔太西館別莊에서開催할터인데 話題는 하와이大學遠征問題를中心으로한터이라하며出席者는 各專門學校로쳐· 選手及運動記者等이라한다

佐藤準決勝에 全佛庭球大會

【오토이유三日發電通】 當地에서擧行中인 全佛庭球選手權大會에서日本佐藤은英의 때杯選手페리를이기고 準決勝에豪州때杯選手크로포드와對戰케되엿다

佐藤(日) 1―6 7―5 6―4 6―2 3―6 (英)페리

青木싱글優勝 미들섹스大會

【처스윅 英列三日發電通】 미들섹스選手權大會싱글決勝에 日本青木은南阿의스테스를破하고優勝하엿다

青木(日) 3―6 7―5 6―2 南阿스테스

三木노크랑에게敗

【로드바이스三日發電通】 當地擧行中의 莊院庭球選手權大會에서 三木은準決勝에서노크랑과對戰하야惜敗

노크랑 6―4 6―4 三木

實業리그戰 鐵道16府廳2

實業리그鐵道對府廳第一回戰은 三日午後一時六分京城그라운드에서 鐵道先攻으로擧行十六對二로鐵道大勝하엿다 ▲鐵=上野·龜井 ▲府=柴田·荻尾·佐田·平瀨

鐵道 020322502|16

府廳 001000100|2

第六回씨름大會 金潤根君優勝
左右兩씨름다이겨

中央基督青年會主催(東亞日報後援)의第六回全朝鮮씨름大會決勝戰은 三日午後二時半부터 青年會舘에서擧行 延專의 金潤根君이左右兩씨름을다이기어 優勝하엿다

問題의 피는 經血? 무당等處置困難
初男胎求한雙眼客다시引致
?亂飛의 斬頭事件

서대문경찰서 류치장에 류치되어잇는 어린아이 목베어버린 범죄사건의 혐의자무당리모(李某)(四五)와 남자로인 김보(金某)(五六)의 한녕은 사일오후네시에 자동차에 태여서 고등게리브장 신형사두명의 호위로경긔도경찰부 류치장으로 옴겨다가 류치시켯다 그러고무당의 수양딸역시무당 롱옥(弄玉=假名)(二六)은 동시휴게실(休憩室)안에수용하여 두고잇는데 그의수양어머니와 가치경찰서 에서듯한여간지 발서칠팔을 이나되매 몹시 피곤하얏슴인지 종일두어 소동수울하고 잇다한다 전긔무당의 집에서 물적증거(物的證據)로압수해간 것은무당의입는 현치마한개와 조곰만 소음뭉치하나인데 치마에는피가 소곰부든점이잇고 소음에는 짓물이좀무더잇는데 치마에무든 피는무당이월경할때에 배여무는 것인듯하며 소음에무든것은 무당의남편이 죽을때에 옷속에무덧든것인듯하다는말이 잇다고 한다 또동서 사법게김(金) 형사는사일오후세시 오십분경에파주(坡州)방면에서십오륙세되어보이는『에우든』이거지한명을잡아왓는데 이것은독첨정 삼청목에사는김두식(金斗植)이라는사람이 늘부족증(不足症)으로신고하는 중병별짜을 구해먹어도 효험이업슴으로공덕리(孔德里)사는김모(金某)를 통하야 (樂河東)어린아이의태(胎)를『약쟁이』들에게 부탁하야 구해준일이잇섯슴으로 그관련자로 붓잡아온것이듯 하다한다

從兄嫂와 逃走
남의돈훔쳐 명냥한운송업자

시흥군 영등포면영등포(始興郡永登浦面永登浦)거주하는정찬영(鄭燦永)은합자회사역전운송점(驛前運送店)을경영하여오든바 지난오월 이십일 자긔사촌형의 안해강춘자(姜春子)를다리고어대로인가형적을감추엇는데 두사람은그전부터 남편의눈을 피하여가면서 사랑을 속삭이엇다고하며 회사의 돈이백칠십원과 손님의돈 오십여원을 훔처가지고달아낫음으로 사촌형 정윤찬은소할경찰서에 수색원을 케츨하엿다는바 도망한곳은 강춘자의친가인부산진방면갓다고한다

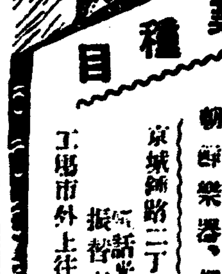

朝鮮舊式婚具用品具備 營業種目 繪器各種、漆器木器 婚用嘗品、婚具寿品 朝鮮樂器、鄕散藥 京城鍾路二丁目五十三番地 電話光化門一二二番 振替京城九七八番 工場市外上往十里三四九番 德泉商店

當選謝禮 今般慶尙北道會議員選擧에際하야 有權者諸氏의熱誠的援護으로幸히當選의榮을得하엿삽기玆以紙上으로謝禮하나이다 迎日神光 李源璣

當選謝禮 今般慶尙北道會議員選擧에際하야 有權者諸氏와地方有志各位의深厚하신愛護로當選되엿삽기玆에紙面을通하야 感謝의意를表하나이다 迎日浦項 金斗河

今般事情에依하야鍾路二丁目七二番地에서 鍾路二丁目五〇番地(바고다公園前)로移轉하야 營業을擴張케되겟사오니 諸位의倍前愛護하야주심을바랍니다 (新移轉地……京城鍾路二丁目五〇(電光四九五) 申正齒術院

好職業案內 ●左記種類製造事業에 有意諸氏는二錢切手添途이면敎授規定書와 各種原料時價表를送呈함 ●社會奉仕은責任的敎授한 ●洗濯石鹼●食料酢の素●洗髮達 サイダ●ソース●クリーム●速成醬油 市內는直接來談 原料直輸入商 京城府壽松洞一三五 榮信社工業 振替京城一一七五 電話光一一四番

皮膚科花柳病科 醫學博士 吳元錫 京城安國洞네거리 電車停留場前 電話光二一三一

東亞醫院眼鏡部 各眼科處方壽任調製 各學校及病院闕指定 檢眼無料 (眼鏡注文便) 電話光2436番

外科 肛門病科 醫學博士 朴昌薰 入院室設備完全 京城樂園洞三一 電話光一五八三番

六月一日낫부터 料金 階上大人五十錢小人三十錢 階下大人三十錢小人二十錢 大유니버―살特別映畵週間 巨匠존·엠·스탈氏監督 눈물에지는꽃(哀街)全十卷 名花―아이린·리치孃 名優―존·볼스氏主演 사랑을爲하야·愛人을爲하야오즉한줄기마음을밧쳣슴연!그들은人生의뒤거리에서、밤마다 愛人의올대를기다리며、눈물노날을보내는可憐한女子의半生…… 드르라!悲戀의一大交響樂은이처울려나오기始作하노니이아름답고눈물겨운이야기에뉘안이울지안으며、그리고鬱郁한그芳香에뉘안이陶醉하지안으랴? 大유니버―살全發聲大活劇 高原强襲隊 全六卷 ◎大유니버―살海洋活劇全發聲 怒濤의女子 全五卷 劇團喜樂座 六月六日부터三日間 出演人物 成光顯、李元在、朴銀波、沈勝波、朴熙俊、申銀鳳、韓晶心、夏一淳 宋海天一行公演 高級常設 朝鮮劇場 電光一二八一番

六月一日부터每日晝夜二回 今週부터夜間興行은七時半부터 以下의大衆料金 ◇파라마운트超特作全發聲日本版 불론드·비너스 全十卷 ◇파라마운트超特作全發聲日本版 衆望에依하야再上映 더취 타운 全十卷 리챠―드·아렌 主演 ◇滿天下待望의人獸大闘爭映畵 파라마운트超大作全發聲日本版 密林의王者 一卷 次週부터 團成社 電光九五九番

六月三日낫부터 大衆娛樂의殿堂場內는冷風設備로서늘하기가秋風같다 入場料 階上十五錢均一 階下十錢 ◇파라마운트特作品 大喜活劇 決闘장사 全七卷 레몬드그리휘氏主演 世上의장사도가지가지 장사의痛快를보시라 ◇파라마운트特作品 大活劇 男裝女劍客 全七卷 비호다이엘스主演 女子로써男子와도가티武藝를하는그의興味진진한作品 ◇파라마운트特作品 悲劇 사라와그아들 全七卷 루―스·채터튼主演 父母도업는마다그子孫을사랑할가를보고드르시라 映畵劇場 第一劇場 電光一七五五

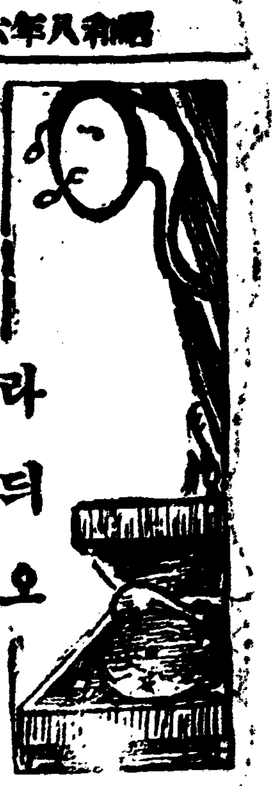

六月五日(月曜) (波長四九二米)

◇午前一一時五分 氣象通報 料理法(된수땐드는법) 日用品時價 京城府廳發表
◇正午 時報 今日프로그람發表
◇午後〇時五分 短歌와俚謠 一、短歌 夢遊歌 二、俚謠 洗淸傳中 郭氏夫人喪과리 金世俊 鼓手池龍九
◇同〇時四〇分 뉴ー스
◇同二時 衛生講座 不姙症에對하야(一)尹泰權
◇同四時 뉴ー스 職業紹介事項
◇同六時 童謠獨唱 一、시골길 二、故鄕의봄 三、조희 四、봄오동것만 五、俳女 六、歎안가락님 七、커녁의바다 八、봄빛 九、우리집 十、百合花 피아노伴奏 月汀 朴陽斌
◇同六時二五分 라듸오學校 어린이의노래(一) 鄭淳哲
◇同七時 뉴ー스 天氣豫報
◇同七時三〇分 講演 防空과國民의覺悟 金思演
◇同八時 俗謠 一、놀량 二、前산타령 三、桃花打鈴 四、百花打鈴 五、四철가 朴春載 金興烈 川水打鈴
◇同八時三〇分 피아노獨奏 一、舞蹈에의勸誘……웨ー버作曲 二、위령두畹爭……證軍、大砲、無傳來國際兵隊佛蘭西兵隊로向하야突擊 佛蘭西軍의退却喇叭、歡喜、戰死者에對한 悲哀에대손作曲 三、處女의新願…바다르뜨처오스카作曲 尹崎治
◇同九時 雜歌 一、戰念 二、大字백이 三、자진大字백이 四、興打鈴 五、개고리打鈴 韓桂竹 金進壽
◇同九時三〇分 (A)時報 氣象通報 뉴ー스 翌日프로그람發表

◇第一放送順序◇

六月五日(月曜) (波長三四五米)

▲午前六時 (A)ラヂオ體操▲同六時三〇分 (A)基礎英語講座(二十五)▲午後〇時五分浪花節 細屋高尾▲同二時 家庭講座 不良少年の教化 ▲同四時三〇分 關西大角力實況(第三日)ー京城府旭町一角力場より中繼ー▲同六時 (A)お話 叢笛(チキストニ八メロン)▲同六時二〇分(A)コドモの新聞 中國語講座(十七)▲同六時二五分 高木義範▲同七時三〇分(A)英語ニュース ▲同八時 (A)拳闘試合實況日佛對抗拳闘試合讀賣新聞社主催ー國技館より中繼ー▲同八時五〇分漫談 溫泉の一夜

라듸오學校 午後六時二五分

어린이의노래 鄭淳哲

어린이는 自己를表現하기爲하야노래를부릅니다 三四歲의兒童이부르는노래가 비록音樂的으로不正確하다할지라도 그는亦是 自己의感興自己의內感을表現한것입니다 普通學校一二學年時代로부터 五六學年의兒童에게있서서 노래그것이그의가장조혼동모요 힘을길너주는힘센동모입니다 心身을길너주는糧食입니다 노래를가지지못한어린이는 장난감을갓지못한어린이보다 더그內的生活이쓸쓸한것입니다 이제學年(年齡)別로그適當한노래의例를들어가면서 어린이에게주는音樂美感의養成과敎育的意義를말하고저합니다

衛生講座 午後二時二五分

不姙症에對하야(三日間) 尹泰權

不姙症에는 男子不姙과女子不姙이잇고 男女不姙에는一見不姙 二見不姙 絶對不姙 相對不姙 原發性不姙 續發性不姙 先天性不姙 後天性不姙 一時的不姙 永久的不姙等이잇습니다 그리하야男子不姙에나女子不姙에나各其여러가지 原因이잇슴으로이不姙의原因에對한위약이를한다음 不姙症이되는婦人科病의여러가지症勢에對하야說明해보렵니다 그리고끄트로그治療法을말슴하고時間이잇스면人工姙娠法에對하야도簡單이말슴코저합니다

◇明日順序◇

六月六日(火曜) (波長四九二米)

▲午前一一時五分 氣象通報 料理法(목잡夫)日用品時價 京城府廳發表▲正午 時報 今日프로그람發表▲午後〇時五分 古談 任僧 賓腈龍▲同〇時四〇分 뉴ー스▲同二時 衛生講座 不姙症에對하야(二)尹泰權▲同四時 뉴ー스 職業紹介事項▲同四時三〇分 野球試合實況 京城實業野球聯盟리ー그戰▲同六時 唱歌劇▲同六時二五分 라듸오學校 어린이의노래(二) 鄭淳哲▲同七時 뉴ー스 天氣豫報▲同七時三〇分 家庭講話 家庭管理에對하야(一) 朱今燦▲同八時 短歌와俚謠 金素姬▲同八時三〇分 소프라노獨唱 金善 피아노伴奏 白메리▲同九時 正樂 靈山會相中▲同九時三〇分(A) 時報 氣象通報 뉴ー스 翌日프로그람發表

배선미시대

여름의표정 금년의해수욕복

빗갈은단색보다복잡한문이 모양은새로운것이만이잇서

요선미시대

=압흐로= 하로이틀갈사록 태양의광선은 땅속으로파고들어가서 잠기여잇든수분은날리여서 땅우에서는 바삭바삭몬지를날리게됩니다 아러케됨을따라서 은파가늠실거리며 수은파가튼물방울이 바위에부듸처여흐러지는푸른강물은 각각자긔의일홈을부처여자랑하며 땀을셀셀흘리는사람들을부르는때는 도라왓습니다 그래서금년도『백회점』으로부터 녀름의바다로유혹하는 해수욕복(海水浴服) 이상패한모양으로 또는새로운문의로써 컴두를상식하고잇습니다 금년에잇서서

=새로운= 모양을보는것은 상체를굽히보이며 따라서 요선미(腰線美)를훨신나타내기위하야 대체도『반도』를 대이게되엿고 반도도 작년에비하야 좁게되엿습니다 그러고여긔에는『아메리카』의 조류를밧게되야 백어와가튼살빗 배선미(背線美)를나타내고잇습니다 그래서금년은요선미배선미를 나타내는시대라고 하겟습니다

=검정이= 빗갈은대체로검정 이면검정이 자색이면자색 이와가티단색을 만이찻게 되나 금년에는『반도』를대이고 우에는 흰빗아래는 다른빗으로된것이든지 또는문이를 노은 해수욕복이 류행되리라고 합니다 갑스로말하게되면『녀자용』으로 일원륙십전으로부터 이원이십전까지가잇스며『모직물』은일원이십전이라고합니다 그리고 해수욕모자는 팔전부터 십오전까지잇스며『아동용』은 이십사전부터 륙십전 남자복은별다른류행이업고 갑은사십전으로부터 오십팔전까지잇스며『부대』는여러가지조류가 잇스나 삼십오전부터이십전까지잇다고합니다 (和信商會調)

고무제 해*수*욕*복 미국에서류행

=목하= 『아메리카』남부해안의 각지에서는『고무』로만든 해수욕복이 류행되야 각도시의백화점에서는 다투어가며이새로운류행품을선전하고잇습니다 그래서각국에서는 이『고무제』해수욕복에대하야『실용적인가』또는 너머덥지를안흔가내구력이잇나버슬때에 괴롭지안은가에대하야 문의가더러잇다고합니다 그러나 고무제해수욕복은다른물건에대하야 헐신마음대로된다고하야 호평에대호평이라고합니다 (사진은배선미를나타낸해수욕복)

◇윤치호씨댁

열무김치

◇여름음식만드는가정비결(一)

윤선생댁에서는 열무김치를 엇더케만드려 잡수시나── 윤선생댁은 식구가 만은까닭에 김치가튼것도 만히담거야만됩니다 그런까닭에 여긔소개케되는것도 열무열단에대한 김치만드는법입니다 열무열단을씻려서 (열무만가지고만들게되면좀맛이 업는까닭에배추를너케됩니다) 배추와가티치린후에 양념으로는파를다저서한보시기 마늘두쪽생강그만한것 물을다저서실고초와한데보드려서너은후 김치항아리에담근우으로조금 올나올만치 붓니다 소금물을만들때에 소금은 너머 짜지안케 간을보아서 알맛게 넛는다고합니다 이러케만드러노으면 맛잇는열무김치가된다고합니다。

青春行進曲

二、번민과오뇌의 탈을벗겨버리고 열정과갈망의 칼을놉히들고서 잠자는대중을 소리처불느오니 우리는이땅의 청춘이로다

三、공포와저주의 동굴을여지나고 수란과장해의 벌판을도나가서 승리의언덕에 새날을고하오니 우리는이땅의 청춘이로다

명일중국을……(一)

질머질녀성들

◇그들은어떠한일을하고잇나

쉬일 사이업는내우외환(內憂外患)과 예한상치안은 천재(天災)로말미암아 과거일세긔(世紀)동안 파란곡절중에지낸 중화민국(中華民國)이이제야 또국제회의(國際會議)란도마판에올라 고기와가티 평상배에도번민이만흔국민으로서 지금은 이와가튼여러가지문제로 더욱큰심중에쌔여잇습니다 이러한곤궁중에잇서서 남자와가티일할 이나라부인들은무엇을생각하며 무엇을하고잇는가 잠시두어사람의선각자(先覺者)부인의 최근동정에대하야 소개코저합니다

劉王立明女史

립명(立明)녀사는 지금상해지방의

부인 단체의지도자입니다 한번보아그용모와풍채가남달리 잘난편은못되오나 질박하고겸손한그태도는 속깁흔심지와아울러스사로위엄잇고침착하여보입니다 더욱이나 그의속깁흔마음에는 불길과가튼것이 숨기여잇습니다 일즉이녀사는일본어느녀류잡지긔자에게말하되『당신은우리나라를려행하시여 현재의중국상황을보섯슬때 우리들중화민국부인들이제일먼저 급한것으로서할일이 무엇이라고생각하십닛가』라고무럿습니다 녀자는이러케문는데리유가잇섯습니다 그것은달음이아니오라 그당시북벌(北伐)도중에잇는때로 국민당(國民黨)의 선전문을 박기만하여도 그자리에서

목이 다라나는판이여서 그중 상해대학의 녀학생 이십여명이나 참혹하게살해를 당하든때이엿습니다 그리하야 녀자의무력에그일본잡지긔자는『당신네들은 왜평화운동(平和運動)을 아니하십니가』라고 도리여반문(反問)하엿습니다 그때의녀사는 암연히『당신의 의견은좃습니다 현재의우리들로는 어듸까지든지 싸호지아니하면 아니됩니다』라고대답하는중에 속깁흔녀사의 결심을알어볼수잇섯습니다 녀사는 호북(湖北)의사람이며 종교교육을밧은후 류학생으로 미국에건너가 도라온후에천진(天津)의 남개(南開)대학

교편을잡엇스니 이대학은 장백림(張伯林)씨를 교장으로한 중국굴지(屈指)의 학교입니다 그후 상해의 호강(滬江)대학 학장 류담은(劉湛恩)씨와 혼인하엿습니다 만주사변이이러나상해에상해부녀구국회(上海婦女救國會)라는것이조직되여이곳의간사(幹事)로추천되엿습니다 이것은시국(時局)에딸어 조직된회의사업으로서의용군(義勇軍)을위하야 군자금(軍資金)을모집하며 각부녀단체를지도하며 유지(有志)부인의학가자들이모이어 혹은국사(國事)에관한연설회(演說會)에 강연회에 다시나아가서필요한 예에는 모든동의실제운동을하는동이것이야말로

비상시(非常時)의각오(覺悟)를누인사이에이르키든큰책임을 가진모범입니다 그리하고상업자본가(商業資本家)문화단체(文化團體) 자선단체,학교,교회,학자등 소위지식계급,부인단체등 각종각방면의단체를 망라(網羅)하야『내전방지대동맹』(內戰防止大同盟)이라는것이 최근조직되여 류녀사는 그의남편과 지도자인물로서 또이부기측에중심가되여 부처가다가티 활약을하고잇습니다(사진은류녀사)

(完)

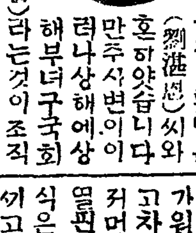

벽창호 超熊

桂月의靈압헤

◇그대는왜데여낫든가

毛允淑

감옥생활로苦生스러웟지마자로 그래도살면배가엿스려니하고 두손을 윤하놈에대고 건강을 빌든그대가아니엿드나 웨갓느냐이애커려운사람아『죽기는웨죽겟소 다른사람다죽어도 나는살어야世上에對한원통함도 풀고朝鮮처녀의할任務를 조곰이라도 해보지안켓소』하며맛날적마다뜻깁흔決心의말을 말하든그얼골그입모습이 어제의일갓다 지난밤엔『자다녈어나서 피를吐햇소』하며 半함경도사투리섞긴말을하던지고는몃번의南山을갓더걸엇든고애매한까십에맘이압허누지우그눈물이나의치마자락을 몃번이나적씨엿든고 죽엄을칼로칠수잇다면

황천문에도 못갓슬그대를 쌔서오고십다 한겨운뒤ㅅ길을목메여바라볼때 그대의손목을쥐어오고 십ㅅ나 人生의고개를 채오르기도前허덕이다 굴작이에밋쓰러진가엽슨코스모쓰여!눈불이차가슴의 쓸쓸한찬바람과 무거운호령이로永遠한안위를 삼으려는가? 人間의허위 퀸푸로그람에서떠들어버는人生의쓸쓸이 그다지나속히보기실혀젓든가?오!가엽시가버린麗人이여!은허전그希望 황폐한죽엄의길을홀로밟업시가버린 야속한運命의魔女여!자최업시 가버린그대의뒤에서이대위 넉두리나하면무엇하랴 살엇슬적에애타게괴로워病席에서 신음할적에그압흠 그서름을시원히 못아려주고약한첩못보내무정한내가

한 업시외로운 그대인줄날면서도 그대의 압허누엇는宿所에 자조방문못한내가맛업시미웁다 바로집으로나려가기前 내가팔관동에잇는그대의下宿으로 차저갓슬때 머리맛헤흰백합한송이를 꼿고 그꼿을바라보며 두쌍에눈물이 흐르든 그대의눈을 記憶하오 나를보고너머반가워『엇지나가든것도 동모라고차저와주려』하며 니러나안저머리를수습하든그얼골! 간열핀손으로 겻헤노힌향조각을 쥐고 화로에구으며 그대는몃번이나 쎄고안젓슬때 그대는뜻도

그 만업는돈에 조곰씩가는나를 나에게 권햇건 사다논쌀을 나마저먹어업새기 가앗가워 거렁햇든 그말을품시압흥게듯고 방바닥에 쓰더지올때『엇지해서내病을의심하오 내病은胃病이요 아모려니 염려되릿가』하며 서럽게늣겨울든 그記憶이아직도어제도아니잇가에일갓구려 마른쌀을서로뜨더먹고안저서 그대는맥업는머리를내억개에대고『桂月이가 죽으면世上에서 시원해할것도갓소그만치나는 세상의미움을 만히바든女性이라오 그래도나는죽지든안으랴오』하며 힘업시 바람벽만바라보든그가 슬픈빗갓흔눈!그눈에 매친압흔이슬!

桂月이여! 그때가그대와나와의 마주막만남이엿구려 생각하면가슴이 막막혀오고 설갓흔人生이란것이 새삼스러히눈물겨웁소 풀어보고십고 차와보고십다는그決心을다ー버리고 어이발길이 도라섯든가 가난에또들여入院을못하고 월수도업다고 몃번의볼平한환경을 란식햇건만드를쎄마다 마음은암흥변서도따듯한 同情한번못한바컹한 人生이엿다 가난이 그대를죽엿고 世上의냉혹이 그대를다려가고 그대는

항상朝鮮女性앞해 무엇을 바처보고십고 一千씨女性의정신의른 呼喚을너허주고십나 말하지안엇든가 그대를向해서 希望 무엇처는友人들의 도 그대는모른척하고 머ー니世上을 호올로가버린 앗가운빗그대는 是非와 悲劇을 는영영한世上에 길이가버린不歸의客이되엿구나 가난도업고 어버린아름다운 永遠한樂土에말이 거기는 맘압흔是非도업고 권리와 매 눈물도업는곳이다 흔들음채못하고 먼저간그대니 朝鮮女性의責任感이 예민한 그대의눈에아즉도

곱게감어지지안엇슬지도모른다 桂月이여! 지금은비오는午後 새로운손그대의 무덤우에 무심한비흔자 그가슴을두다릴거나 캄캄한밤이되면동모업시 길을것기실타고『우리집까지다려다주오ー』하든그말도 다엇지하고 밤길을 혼자엇지가려오? 벅이는꽃대처럼 二十三年의짧은 낡은人生이란포구에 잠간 압버이고 제갈곳으로다시 도라선 원망스런운명의 女性아? 그애처런북소리 아직도귀에들닌다 그울든얼골 지금도내눈에보이는듯하다 桂月이여 平安한港口에 가 근ー이잘들어거든 이생의못바든 모든福樂을來世에서나누려지이다 六月三日비오는午後

엇지하릿가?

현재안해와 살수가업서

저는이십사세된 청년이온데 칠년전에 저나히보다두살이나 만흔촌녀성과당사자는 보지도못하고 늙은부모의 말을거역할수가업서서엇지할수업시 결혼하엿습니다 결혼한후 상대자되는사람이 보기실혀지기시작하여 나제는밥버리러에 가잇고밤에는 다른집에가서자고집에서는겨우 밥이나먹엇습니다 이런생활을이년간 계속하엿습니다그러는중에.처와동거치안흘라면 이집을나가라는 부모님의명령에 집을떠나면 밧당생활은물논이지만 부모에게큰불효가될것이고 할수업시 동거하여왓습니다 동거라야 말뿐이지결혼한지칠년이나 되는지금까지부부에정이라고는 조곰도업슬뿐아니라 이야기한마듸 하지안코지내오든중 요즘에와서는 처되는 사람과연방 살림을합니다마는 눈에보기만하면 아모것이다귀치안어지며 부모까지원망하며 혼자서 골치알는생활을하고잇습니다 그리하여여러가지로 생각도만히하고 나와갓흔환경에잇는사람들의말도만히하여해서 모든것을 부모님위하여희생하고 일생을 갓치지낼가하는 생각도하엿지만 일생을이리에하면 타락에길을밟게될것인데 그렇라고 신부모와 안해에서 리혼을하자니부모가허락치안흘것입니다 그래나용긔내여서부모에게 말하여 허락하면 리혼할가요또는부모가허락지안으면 엇지할가요 黃海一讀者

먼저안해와 타협하시요

부모님의 말슴도복종안할수업지만 결혼이라는것은 사람에게잇서서 중대한일에한가지인만큼 그러케경솔이처급할수가 업습니다 어려함에도불구하고당신은얼굴도모르고 또한그사람이 엇더한 녀성인가를 조사하야보지도안코 부모님의말대로결혼햇다는것은당신이 너머나결단성이업는 경솔하게처한행동이안입니까그럿고 결혼한후에도부부의사랑을 모르고한방에서가티지내지안코 각각별거하게되엿다가 부모의말로인하야동거하게되엿다하니 이것도또한당신의 그릇된행동입니다엇지하야실흔녀성에게 결혼을하엿스며 동거치안흔녀성에게결혼하엿습니까 당신은부모만을 위한인형이안임니까 부모가도라가신뒤에는 당신은 엇지할생각입니까 부모님의말을복종하야결혼하엿고 또한부모님의말로동거케되엿스니 울며게자먹는격으로 부모님의말대로일생을가티살수밧게업는것이안입니까 지금와서리혼을한다면 그것의갈길은어듸입니까 이것도 깁히생각하여야합니다 사람이란 미운사람이라도사랑을하게된다면 힘것사랑할수가잇스니 한번마음을돌리여서현재안해에게 진정한사랑의화살을 보낼수가업슬는지요 압길을 엇내이문제로번민하고 만일에 망치게된다면 부모님께먼저말을한다는것보다 안해되는이와 량해가되도록힘쓴후 부모의승락을엇게되면 리혼해도별문제 업겟지요 (ㅇ記者)

유아의 분만일

멧칠만에나케되나

어린아이 를어느때에낫케되겟는가항에대하야 누구나 이것을 명요하게알게되면 산부(産婦)는물론이며 의사라든지 산파(産婆)에게잇서서도얼마만이나 편리할는지모를것입니다 그러나분만예정일은상상케됨이 여러가지방법이잇슬뿐만아니라 사람에게따라서 어린아이가태에잇는일수가 다름으로 그러케명요하게알아낼수가업는것입니다 대개로최후의월경이잇든달、월경이끗친날자로부터『이백칠십일』에분만하는사람도잇고 이백팔십일만에분만하는일도잇습니다

이중에서 제일만흔것은이백팔십일이나이백팔십일는이만흠으로 여기에서이백팔십일을 제일정확하다고보게됩니다 그럼으로대개는분만산출일 이백팔십일을내외가되면 산부는이때를당하야특히주의하서야됩니다

유아양육법休載

新刊紹介

▲法政警察新聞 (五月號) 定價一個月二回金三十錢。發行所京城太平通二의八五、振替京城一七一五

▲아이생활 (六月號) 어렷슬때에하고십헛든일。고민하는청년들에게。童話其他。定價十錢發行所京城鍾路二丁目九一 振替京城一五一五番 아이생활社

人形의집을나와서

「노라의後日譚」

【9】 蔡萬植 作 吉鎭燮 畫

노라ー어머니(七)

『여보!』하고 부르는 소리에 혜경이가 문을 열엇다

『구재홍이가 누구요?』

『내요』하고 구가가 서뜻 나섯다

순사는 아니꼬운 눈으로구가를 머리끗부터 발끗까지몃번 마슬너보더니

『또 최숙자는?』하고 못는다 방안에 사람들은 서로 얼골을 처어다보앗다

『저 여자랍니다』하고 주인이 노ー라를 가르킨다 아모려케나 일홈을 지어서 객도들 한다더니 최숙자라고 한모양이다

노ー라는 할수업시 압흐로나섯다

『두사람 다 본서까지 갑시다그려』하고 구가는 서선히 나섯다

노라는 얼골이 벌ー게가지고 남의사를 도라보앗다

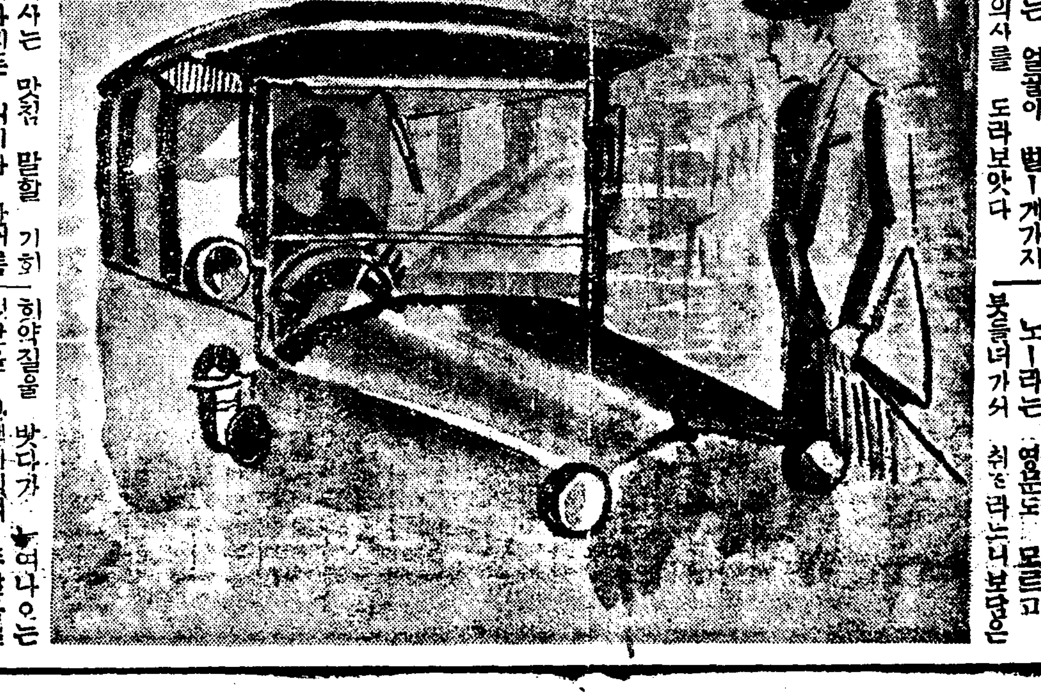

남의사는 맛첨 말할 기회를 기다리든 터이다 한거름마주로 나섯다

『그런데 이 부인은 별로혐의스러운일이업는데요』

순사는 남의사를 우아래로마슬려보다가

『댁은누구요?』

하고 썩 얼른다

남의사는 순사를 못삽고말을 햇다 별수가 업슬줄알고

그는 인력거를 빨니몰아원동 자긔집으로 가서 모ー닝을 가려입고 핵씨를 종로경찰서로 모다세웟다 그러나사법계 주임은 아침에 들너갓고 서장은드러오지를 아니하엿다 노ー라와 구가는 딴방에서 취조를하는지 류치를 식혓는지보이지 아니하엿다

그는 세배를 가처하고 서장사택으로 핵씨를 몰앗다 남의사는 평소에 교제는업섯스나 그가 행렬게에 익흠이 썩 친 사람인만큼 명함은 쉽사리 들어가서 서장을 맛낫다 아니하엿고 뎌구나 반가워 세배를 왓다는것이 반가워 세배인사가 끗난뒤 피차에 남의사는 노ー라=동양은행지배인의부인이 잠시 집안에 약간갈등이잇서 려관에 나가잇다가 어느 시골군수에게 봉변하게된것을 구해줄나서서 시배를 하든다 물이되것과 그애문에! 와 구가가 다것처 쪽로 경찰서에 돗햇어 되어엇는것은 세배나오길에 알고 겸사겸사 왓노라고 이약이를하엿다

서장은 그한가고 대번 전화를걸어 노ー라를 즉시로 노아보내고 구가도 설유형식이나 밟어 노아주라고 숙직하는 경부에게 명령을하엿다

남의사는 전화를걸어 혜경이더러 두사람이 노여나가니 안심하라고 일느고 서장에게는 노ー라사건은 엄쇠게지말도록 당부한뒤에 서장집을나왓다

그는 맛침 은행의 휴일인것을 원망하며 아는 조선사람의 상점과 친구를 차저다니면서 돈 삼백원을 겨우 변통하엿다

노ー라는 영문도 모르고 붓들녀가서 취조라느니보다는 희롱질을 밧다가 노여나오는것만을 다행이녀여ー 두달음질로 뒤여왓다 ─ 추변스ー성애는 구가는 노ー라보담은 못게 노엿스나 일년거나 딸이기 쌔문에 여관문앞에서는 깃치 들어가게되엿다

여관주인은 노ー라는 몰나도 구가는 적어도 몃칠고생을 하리라고 생각하엿는데두시간도 못되어 노여나오는것을보고 이게는 조화속이잇는사람이니라십허 해도가 매우 공손하여젓다

혜경이는 남의사에게 미리 전화를 바든지라 안심을하고 노ー라의 세간을 가지려간다는 쪽지를 적어노코 나가고 업섯다

노ー라는 행여 혜경이가현의 승낙을 어더 송이를데리고오나하여 가삼을 조이며기다렷다

그는 네시가 지남에 안절부절하다못하여 대문밧게나가 기다렷다

겨울해는 지기가쉬웟다 날세는 발서 캄캄하기 시작한다 사람들의 왕래는 분주하고 요란한 도회지의 소음에 귀가 아득하것만 노ー라는세상과 동떠러진 사막가치 외로윗다

인력거나 딸소ー니가 돌때마다 여관문압에 머물너선다 노ー라는 와락 달녀나갓다

朝鮮農業論 (三)

◇土地利用과農業經濟의研究

李勳求

이點에關하여서는 다음機會에 더욱詳細하게 論述할機會를가지겟슴으로 爲先은 列國의面積과可耕地面積과 및人口에對하야朝鮮의그것과 比較研究를하기로한다 이目的을 向하야 左記表를作成하여보앗다

上表가指摘하는바와 朝鮮은 全土面積의每平方哩에對한 人口密度로 보면 以上列擧諸國中 第八位를占領한다 그러나 英國과 日本을 除하고는 最每百에가에 對한人口로 보면 首位를 차지한다 日本만은每平方哩人口數로보면 世界中第四位를 占領하나 每百에가의 人口數로 본다면 第一位를차지하고잇다 日本이나 朝鮮에서 이와갓흔 事實을보는것은 그理由가 主로 山國이요따려서 可耕地의面積이 狹少한外에 特別히朝鮮은日本이나 其他國에比하야 商工業에從事하는 人口數가적고 多大數의人口가 農村에잇슴으로 每百에가에對한人口數는 相當하게 큰것이다 이것은 其實朝鮮農村經濟가 貧弱하게되는대對하야 적지안이한關係를가진것이다 農村住民은 二重으로困境을當하게되는것이니 卽하나는 人口壓迫(Population Pressure)人口過剩으로견대일수업는 人이요 또하나는 耕地面積의不足으로부터 이러나는 모든가지의 經濟的缺陷이 곳그것이다

朝鮮內에잇는 都市人口와農村人口 都市는 一九二九年度에 十二個所가잇섯고 一萬以上의 都市는 四十三個所가잇섯다 이것은大

第十六表 每平方哩人口密度의順으로본列國의狀況

國名	國土面積(百平方哩)	可耕地面積(千에카)	人口數(千人)	每平方哩人口數	每百에가의人口數
白耳義	一一·七	四·五五五	七·九九八	六八六·〇	一七六(四)
和蘭	一三·二	五·五六四	七·八六六	五七七·四	一四三(十)
英國	九四·三	一四·一九六	四四·一四四	四六八·七	三一一(三)
日本	一四八·七	一五·四四四	六四·四五〇	四三三·一	四〇七(一)
伊太利	一一九·七	三三·八八一	四一·一六八	三九三·九	一二五(五)
獨逸	一八〇·九	五〇·三一八	六三·一八九	三四五·四	一二三(六)
中國	一五三三·四	三四一·一〇四	四三五·〇〇〇	二四四·七	一二九(七)
朝鮮	八四·七	一〇·七五三	一九·五三〇	二三〇·四	一八一(二)
波蘭	一四九·一	四四·四七八	三〇·三一四	二〇三·五	六七(十三)
佛國	二一二·六	五七·〇四四	四〇·七四八	一九一·四	七一(十二)
印度	一八〇五·四	三四四·二五一	三一八·八八六	一七六·六	一〇四(八)
蘇聯	八一四四·二	三四六·六九九	一五六·〇〇〇	一九·一	四四(十四)
米國	三七六九·五	三四四·三六六	一二二·七七五	四一·五	三六(九)
뉴질랜드	一〇四·八	一·八四四	一·四〇七	一三·五	七六(九)
加陀太	三六九〇·〇	六六·五〇三	九·九三四	二·六	一四(十六)
濠洲	二九七四·五	三·六七三	六·四三九	二·一	一九(十五)

註一 根據

概는所謂「府」와「邑」이요 其他는 다農村으로볼수잇다 또都市 村人口는 別로히詳細히말하겟거니와 只今都市人口를보면 二萬五千以上의人口를가진 都會라도 그大部分의 人口는農村에 直接또는間接으로관계를맺고잇스니 朝鮮의都會地는 商工業者가 만히사는것보다는 흔히大地主가 居住하고 잇는外廓이다 그들은 비록 自身이 農業者라고 할수업다 農村經濟의如何가 直接으로그들의 經濟에큰影響을 밋친다 그러므로 그들은 都會의住民이지만 半分은 農村의住民이라고할수잇을뜻하다

都市와農村의 人口의自然增加는 過去五年間 卽一九二六年으로부터 一九三〇年까지에 顯著한差異를뵈이엇다 平均出產數는 每千人에對하야 「府」에서는三一、四〇이요 「邑」에서는 三二、七九이엇는데 農村에서는 三八、〇六이엇다

또平均死亡率은 同期間에「府」에서는 二三、二〇이엇고「邑」에서는 二〇、三一이엇는데 農村에서는 二一、五四이엇다 그러면 人口의自然增加가 都會地보담 農村이 만한것을알것다 이五箇年間의 人口生產率의趨勢는 多少 增加되엇고 또그反面에 人口死亡率의趨勢는 多少減少되엇다 따려서 人口自然增加率은 漸보담커젓다 平均增加率이 一九二一年에 一九、九人이던것이 一九三〇年에 一九、二人으로增進하엿다 勿論一九三〇年은國勢調査의結果로 人口數가非常히커젓다 이것은 當局者의調査가不充分하엿든結果도 여러가지그틈을알수잇는데 엇재던업는것보다는 나음가하는意味에서 우리는恒常引用하거니와 이人口의自然增加率이 增進되는것은 樂心할餘地가업는것갓다

人口의出產率은 朝鮮이中國이나 日本보다 크다 一九三〇年에 一、四三三의日本人과 二三六의外國人을 合하야 全出產數는 七七二、一七〇이엇는데 이것은 每日二千百十六名과 每千人人口에 三八、二人의아기가난셈이다 이數字는前年에 比較하여보면 約數에잇서서 四二、〇九一이 增加되엇스나 相對數에잇서서는 아무 變化가 업는것이다 이出產兒의性別은 一一一、一의男兒에 對하야 百의女兒로 된比例이엇다 또月別出產數를 보면 一月이 最大數로 三月이 次數를示하고 六月이 最小數엇다 一般的으로 말하면 春期는出產數가 만타고 夏期와 秋期는 比較的적엇다 死產數는 一九三〇年에 四、四三〇이엇는데 이것은 人口每十人에對하야 〇、二二%나되엇다

作業中의坑內人夫 突然盟罷斷行!

◇……請負賃金引下를反對

【新興】 함남신흥군가평면송상리(新興郡加平面中上里)에잇는 신흥금광가평출장소(新興金鑛加平出張所)에서는 지난일일오전열시경 취업중의 항내(坑內)로부터 광석을반출(搬出)하는 케일버더거리집군(擔夫) 열네명전부가 돌연작업을 거절하고 집으로돌아간일이잇는데 그리유는 지난삼십일일에 회사측에서 돌연 청부임금(請負賃金)의인하를 선언하야 고압박태도에분개한 로동자들은 회사당국의임금공격에 대항키위하야 일제히 파업을단행함인데 금후의진전이자못주목된다

二、三番交替도 加擔하야罷業

◇……形勢去益擴大

【新興】 전기가평출장소에로 동자삼백여명이취업하고잇는금광으로서 팔시로동시간(八時勞働時間)삼교체(三交替)제인데 취업을거절한제일번집군에가담하여 제이번집군전부와 제삼번집군일부분도 파업을 하엿는데 회사측에서는 응급처치로서 제삼번교체에 일고(日雇)인부를 채용하여 간신히작업을 계속하는중이다 굴속(坑內)으로부터 광석(礦)을 운반하는 집군의 임금은 칭부제인데——종래 한짐(擔)에 일전팔리하든임금을 륙월일일부터 일전오리로인하할것을 회사측에서 발표하자 집군삼십여명은 작업을거절하고 파업을단행하엿다 종래의임금으로도 보통 오륙십전에불과한데다가 항심(坑深)이 점점깁허저서 로동은 더욱힘들어가는데도 불구하고 종래임금의 근이할의 인하를당하고는 도저히 계속할수업다고 로동자들은 회사당국에 임금인하를 반대하고잇다

永興金鑛의不祥事

拷問한警官에 懲役一年과十個月求刑

賭賄者에게는六個月 拷問事件公判

【平壤】 루보＝진남포서순사부장김화정(金和楨)동순사리윤규(李潤奎)량명에관한독직상해(瀆職傷害)피고사건급량경관에게 횡령을하자 심문에대하여 증뢰(贈賄)한진남포미곡상(米穀商)김근량(金勤亮)에관한증뢰피고사건의 제삼회 속행공판은 이일오후삼시부터 평양지방법원형사정에서민(閔)판사심리 교본(橋本)검사입회 최정묵(崔鼎默)주간흠(朱幹欽)삼정(三井)등 삼변호사렬석으로개정되여 간단한사실심문을 맛친후교본검사는 피고권순사 리윤규에 징역일년 권순사부장 김화정에 징역십개월 김근량에 징역륙개월을 구형하얏는데 판결언도는 오월이라한다

咸興道立醫院 疑獄事件公判

十個月과八個月求刑 言判는今月九日

【咸興】 함흥도립병원회계원 송본련이(松本鍊二)외두명이공모하고 입원환자들의 입원료와 약가를 가지고 그차액(差額)과그외 공금을횡령 사괴한사건의 제일회공판이 함흥지방법원제일호 법정에서등본재판장(藤本裁判長) 주심과좌등(佐藤)삼택(三宅)량배석판사와 대판(大阪)검사 입회하에 개정되여 등본재판장의 심문이끗난후대판검사로부터 피고 송본련이(松本鍊二)에게일년징역 야간일랑(野間一郞)에게십개월징역 무천삼랑(茂川三郞)에게팔개월식구형한바 언도는오는구일이라한다

『社還米』 追加豫算提案

【平壤】 평안남도에서는오일부터 개최될 림시도회(臨時道會)에서 사환미(社還米)에대한 추가예산안(追加豫算案)을제출하기로되엿다 미곡통제(米穀統制)와 사회정책(社會政策)의 의미하는것으로 경비 십칠팔만원은 괴채(起債)로서보충 하기로하여 금후의방매괴에 벼(籾)이만석을 매수하엿다가 익년사오월경에대부(貸付)혹은 매각(賣却)한다는 것으로 이안은 총독부에서 각도에대하여 사십만석을매수케한다는 게시에 의한것으로 도회의협찬을 밧기로된것이라한다

長老會總會主宰 高等農事學院

오는七月三日부터開講 ◇會期一個月間

【平壤】 조선예수교장로회총회(長老會總會)에서 주재하는고등농사학원(高等農事學院)은 오는칠월 삼일부터 팔월삼십일까지 이개월간평양 숭실전문학교농학과(崇實農學科)안에개설키로되엿다한다 동학원의 목적은 농촌청년동농촌갱생(農村更生)에대한야 뜻이는사람들에게 농촌에서 중견으로 활동할지식과 기술을충분히교수 할터인바 강사(講師)는 숭전농과 농학과 각교수급 강사는물론 기외에도 사계의 권위자들을 망라하야 오전중에는 비료(肥料) 작물(作物) 과수(果樹) 축산(畜産)등학과와 실습(實習)을 교수하고오후에는 농촌체육(農村體育)에필요한 수영(水泳) 사욕(沙浴)등을 야간(夜間)에는 음악(音樂)강연(講演)등이 잇다고한다 강습생자격(講習生資格)은 각로회에서 추천하는이며 원장의허가를얻어든사람에한한다 하며강습생의편리를도모키위하야 긔숙사(寄宿舍)설비도잇는데 경비는매월약오원으로구원이면 충분하다한다 입학원서제출기(入學願書提出期)는륙월이십일가지라는데 자세한것은 숭전리훈구(李勳求)박사에게문의하면 조켓다고한다 금번의 고등농사학원은 각방면으로 만흔기대를가지고잇스며 아조적절한 모듬이라하여 발서부터 만흔 찬사를밧고잇다한다

定平의守護城 金津江堤增築

基本調査進行

【新上】 옥야천평평야(沃野千平平野)를 관통하는금진강(金津江)은 해마다 홍수의 피해되여 춘경(春耕) 문산(文山) 귀림(歸林)등삼개면은 수백정보식 침수되여 그피해가적지 안튼바 금번금진강제방을증축키로되여 지난삼십일에총독부와도에서조사대가출장하야 괴본(基本)조사에착수하게되엿다한다

畜犬에咬傷當코 損害賠償請求

二日元山法院에서公判

【元山】 시내대화정(大和町)칠십팔번지에사는김병희(金炳熙)씨는 지난사월삼십일에 한동리에 사는 김선재(金善在)씨집에 갓다가 개(犬)에물려서 시내구세병원(救世病院)에 십여일간 치료를바든후 손해배상청구소송(損害賠償請求訴訟)을 함흥지방법원 원산지청에제괴하야 지난이일 동지청에서 개정(開廷)되엿는데 원피고(原被告)가다대리변호사를 세워서 각각 유리한조건으로 변론을마치엿다는데 그청구금액의 구별은아래와갓다한다

金炳熙一個月賃金四十五圓 同婦人一個月賃金 十二圓 人力車費 十六圓五十錢 豫防注射費 十圓 印紙料 五圓 外費用 十圓九十五錢 合計金 九十九圓六十五錢

選擧違反問題 趙東元은無罪

判事가言渡

【洪城】 긔보＝충남서산군고북면(忠南瑞山郡高北面)조동원(趙東元)은 금번 도회의원선거(道會議員選擧)시 최고점수로 당선되엿든바 그후에 말썽이되야 경찰의 손에 송국되어 검사국으로 공판에까지 회부되야 오월이십칠일에 공주지방법원 홍성지청(公州地方法院洪城支廳)에서 벌금의구형이 잇슨이래 일반은 사건에대한 결과여하를 주목하여 오든중 지난삼일동지청에서 서판사(徐判事)로부터 무죄(無罪)의판결언도가잇섯다한다

商工會定總

春川唯一의 지난三十日에

【春川】 춘천조선인상공업계의유일한 권위단체인 춘천상공회(春川商工會)의정괴총회는지난오월 삼십일오전 열한시경부터 약사리(藥司里)송림에서 성대하게 열니엿다 회장황윤수(黃潤秀)씨의사회로 회의는진행되야 임원개선사업 회계보고등의순서를 착착진행한후 회의를 맛고 니어서오찬겸한 상공회만세삼창으로 산회하얏다 고 동오후두시경 상공회원의 친목회는차림 오개년간에 수회과 이것으로 임원이선거된 임원의 씨명은 다음과갓다한다

▲會長黃潤秀 ▲總務甲九鉉 ▲會計裵永根 ▲書記黃泳信 ▲幹事崔泰昱 朴滋燮 ▲評議員李際九 申忠賢 朴順譯 金基鐸 金祚吉 金光植 朴奎永 丁駿燮 李漢復 金基

農組支部幹部의 煽動嫌疑事件

十個月과六個月求刑

【居昌】 지난오월일일메-데-를중심하야 합천군초계면(陜川郡草溪面)에서 전락동강농민조합초계지부간부(前洛東江農民組合支部幹部)이돈변 찬규(卞讃奎)를위시하야 농민들의 슬노간을걸고대중을선동햇다는구실로검거송국(檢擧送局)되엿든바지난이일에부산지방법원거창지청(釜山地方法院居昌支廳)에서 천야(天野)판사 주심으로정원(井原)검사 립회하에서 다음과가티구형을 하엿다한다

卞讃奎 懲役十個月
卞祥奎 懲役六個月
鄭順朝 懲役六個月

第二仁普建設에 市外서도寄附?

시외학부형과타협

【仁川】 제이인천공립보통학교건설에대한 인천부민의 당당한긔부는 본래이만원으로 예정하엿든것인데 지난달까지 일만팔천원이되엿고 남어지 이천원도 불원한 장래에 조달되리라는데 동교건설긔성회에서는 제일보통학교에 학령아동을둔 시외 아동의 학부형을 소집하야 지난 이일오후 한시부터 제일보통학교강당에서 난상협의한결과 제이보통학교 긔부는 시외에서도 찬동하기로되엿다한다

四年前에!…◇ 姙婦蹴殺犯人

逃避中奉天에서被逮

【平壤】 사년전 임부(姙婦)를 발길로 차서죽이고 행방을감추엇다가 봉천에서잡혀온 사건이잇다 성천군구룡면고척리(成川郡九龍面高尺里)김덕괴(金德基)(二二)는사년전인 소화오년오월이십사일 동리산상에서 이웃집 김인익의처 라씨(羅氏)당시 삼십팔세된 임신륙개월의 녀자와 금전관계로 싸우다가 발길로라씨의복부(腹部)를차서 죽인후 달아낫다가 오월이십일 봉천령사관경찰의손에 체포되여 본지로압송되여왓다한다

他殺、自殺、變死

술수정하다가 靑年縊首自殺

【興南】 홍남읍룡흥리(東興里)오십구번지에사는권두호(權斗浩)는 어업으로 그날그날을 사라오든로동자로서 지난오월삼십일밤 오후팔시경에 자긔집 들보에 목을매여 자살하엿는데 그자살한원인은 그날아침에 서호에가서 술이만취하야 도라와서 자긔처에게서 돈오십전을 어더가지고 다시 출가하엿다가 오후칠시경에 도라와서 여러가지로 주정하며그처더러 술을더 사오라하야 그처가 술사러간사이에 그와가티 목을매고죽엇는데 원인은주정선 이상인듯하다고한다

住所姓名未詳의 勞働者轢殺

【大田】 지난삼일오전령시오십분경에 호남선(湖南線)계삼백이호북포관업열차가두계(豆溪)역을 떠나가수원(佳水院)을 향하야 돌진하는 선로우에서바할하든삼십오세가량된조선로동자 한명이 치여즉사하엿는바 주소와성명을 알수업슴으로두계면사무소에서 그곳공동묘지에 림시가매장을하야두엇다고한다

中年男子 汽車에치여 慘死

【沃川】 지난이일오후네시사십일분옥천역(沃川驛)에도착하는 경부선봉천행(奉天行)케오렬차가 옥천역에 도착하자 나려오는 침급과교환하는틈에끼여 치어죽은 사람이잇다 그는경북상주읍내(慶北尙州邑內)에본적을 두고 현재충남대전서정(忠南大田西町)에서 작부중개업(酌婦仲介業)을 하고잇는 김상규(金相奎)(三〇)로 자긔고향인 상주에가서 박금옥(朴錦玉)(一六)이란작부를 사가지고 오는길에옥천에볼일이 잇서나리다가 봉변하게도 치어죽은것이라한다

貨物自動車가 七十老人轢殺

【北鎭】 지난륙월이일오후한시가량하여 평북운산군운산면송현동(雲山郡雲山面松峴洞)에서는 시장에 장보러왓다가든로인이 화물자동차에 치여사망한사실이 잇다 그는 운산면화옹동(化翁洞)에사는박응국(朴應國)(七十)이란로인으로장보고도라가든길에 권긔 송현교에 다달아 자동차가옴으로 길을피하다가 잘못하여 치죽엇다는바 시체는북진 최의사의 손으로 해부하기로하고 강재률(康載律)운전수 정국태(鄭國泰)는 방금북진서에서엄중취조중이라한다

狂犬에咬傷 畢竟死亡

【麗水】 지난이일오후세시반경 전남려수서정(全南麗水西町)성석환(成石煥)의장자규옥(圭玉)(一〇)(假名)은 병질견에 미친개(狂犬)에게 물이엇든바 치료의효과가업시 필경사망 하고말엇다한다

端午노리一束

【兼二浦】 지난음오월오일부터개최된 겸이포 권선각희대회는지난팔일 오후칠시에 무사폐회하엿는데 입상자의 씨명은 다음과갓다

一等(特大牛一頭)金潤根 二等(中大牛一頭)趙泰夏

【車輦館】 평북철산체육회주최의 녀자가추천대회는음오월오일 보교장에서 열리여성황리에마치엇는데 수상자는 아래와갓다

一等林昌善 二等宋枝時 三等金貝 四等李枝成

新安州脚戲

【安州】 신안주각희대회는 예정과가티 지난삼십일에 대성황리에 무사히 필하엿는데 당일 일등입상자는 다음과갓다 (사진은변병하씨)

一等 변병하

【黑橋】 황해도황주군흑교시(黃海道黃州郡黑橋市)본보분국주최의권선각희대회(全鮮脚戲大會)는음오월오일부터 륙일오후까지 거행한바 입상자는 다음과갓다

一等 徐貞福 二等 金義淳 三等 李鳳燁

【安州】 음력단오를리용하야 개최된안주시민대운동회추천대회 권선씨름대회는 이십구일부터 사일간열니엿는데 각대회의입상자는 다음과갓다

◇마라손 一等金周承 二等宋龍洙
◇추천 一等李貞三 二等朴貞淑
◇각희 一等玄明浩 二等李允德

【博川】 음오월륙, 칠, 팔, 구사일간 박천읍면 사무소압광장에서 각희대회가 개최되엿는데 결승권에 입상된자는 다음과갓다

一等洪允天 二等金鳳善 三等金炳燦 四等洪用漢

【楚山】 평북초산읍내초산청년회주최 시민각희 추천대회는 본보지국후원으로 오월이십일간 영흥정에서개최하엿든바당일수상자는아래와갓다

◇脚戲部 一等 朴龍瑞 二等 金永泰 三等 白善模 四等 李明煥
◇鞦韆部 一等 金京玉 二等 李敬實 三等 金確實

【義州】 의주읍민주최의단오가절 륙상경기회와 각희대회가당지통군정광장(統軍亭廣場)에서 지난이십팔일부터 열리여 삼십일일 오후에종료한바 씨름대회의 상품탄사람은 다음과갓다

一等 農牛 韓明洙 二等 中牛 張應奎

【龍岩浦】 룡천군룡암포에서는 단오가절일에 각희대회와 추천대회를 시내제일교회례배당압에서 개최하얏는바 각희에입상된자는다음과갓다

一等李仁碩(現金五十圓) 二等安基哲(現金三十圓) 三等奉三(現金十圓)

【城津】 성진단오노리는음력칠, 팔량일간 성진 동해안에서 각희대회와 추천대회를 거행하엿는데각희와 추천에 일, 이, 삼등수상자는다음과갓다

◇脚戲 一等 大牛一頭 朴三李 二等 中牛一頭 金昆三 三等 廣木一疋其他 旭町金承彬 四等 廣木一疋其他 崔英男
◇鞦韆 一等 廣木一疋銀匙箸一組 成鶴寶

【文坪】 천중가절을리용하야 야태부인회(野汰婦人會)주최의 부인추천대회(婦人鞦韆大會)를 야태운동장에서 개최하엿든바 당일의 수상자는다음과갓다

一等 禹英允 二等 金秀蓮 三等 文雲玉 四等 金敬順 五等 鄭갈난이

【鶴南】 성진군학남면롱대시(城津鶴南面龍台市)에서는당지번영회(繁榮會)주최로지난륙칠량일간 부녀추천(鞦韆)대회를개최하얏는데 당일에 입상한자는 아래와갓다

一等(金指環一個)金正順 二等(鏡臺一座)金萬女

【奉天】 봉천청년회주최인 시민대운동회는 예정한 지난이십칠, 팔량일간 거행하엿는데 수상자는 아래와갓다

◇마라손(八五〇〇米突)一着朴明元 二着李貞 三着閔鳳濟
◇商店리레― 一着義東洋行
◇마라손 一等金成瑞 二等金景獻 三等李敏彥

【高原】 함남고원군에서는 단오노리를 음오, 륙량일간각희와 추천대회를 성대히 마치엇는데 당일의입상자는다음과갓다

◇脚戲 一等吳斗煥(黃牛一頭) 二等張德賢(廣木一疋)
◇女子鞦韆大會 一等 李元女 二等 裴在龍 三等 金科玉 四等 朴小女 五等 趙碑粉
◇씨름大會 一等 金弘周 二等 金興鐵
◇賞品 一等 滿洲粟二布袋 二等 廣木一疋

第二日 씨름大會＝一等 韓昌濟煥(大牛一頭) 二等 韓昌業(滿洲粟一布袋廣木一疋) 三等申泰元(赤豆一石)

【吉州】 단오노리의길주시민운동회는 상무회(商務會)주최와 기자구락부(記者俱樂部) 척진회(拓進會) 음식점조합(飲食組合)후원으로 오월이십구, 삼십양일간 길주우시장에서 개최한바 우승자씨명은다음과갓다

◇脚戲 一等權永智 二等馬鍾敏 三等李今福
◇自動車競走 一等黃鵬國 二等李昌鍵

【車輦館】 음오월륙일오전십일시에 차련관 긔독녀자절제회(車輦館基督女子節制會)주최로 추천대회가 열렷는바입상자는아래와갓다

一等 南貞淑 二等 李得玉 三等 韓福淑 韓妹女 金德姬 四等 李正淑 鄭鳳淑 南順賢 五等 崔濟旭 盧光玉 六等 洪氏 盧貞旭

【新溪】 신계시민체육회주최 본보지국후원의 단오일각희 추천, 보교아동마라손(脚戲, 鞦韆, 普校兒童마라손)등대회에입상자와상품은다음과갓다

◇脚戲男子部 一等立完圭(黃牛一頭) 二等車秉玉(中牛一頭) 三等(廣木一疋) 四等(모시一疋) 五等(日本一疋)
◇鞦韆女子部 一等康永姬(鏡臺一座) 二等韓蓮玉(衣裳二點) 三等金龍九(化粧品數點) 四等金玉珠(化粧品三點) 五等韓寒梅(化粧品二品)
◇普校마라손男子部 一着文達秀 二着李士均 三着池敬照
◇普校마라손女子部 一着立玉姬 二着康鳳蘭 三着康鳳蓮

平壤競馬大會 八日부터開催

【平壤】 경마령개정(競馬令改正)후 평양경마대회는 팔일부터 사일간 거행하기로되엿다 경마장은 수만원의 공사비를 들이어 완비한것인데 경마장준공식(竣工式)은팔일오전구시삼십분부터 거행한후 수백명을초대하야 성대한축연을베풀기로되엿다한다

嬰兒壓殺公判 各三年役求刑

咸興地方法院에서

【咸興】 지난이일함흥지방법원에서는두쌍의피부가 영아살해(嬰兒殺害)급시체유기(屍體遺棄)죄로법정에선사건이잇섯다

▲함주군서호면작도(咸州郡西湖面鵲島)에사는 송개녀(宋介女)(二〇)는소화오년봄에 그사랑하든남편을 사별하고 항상적적하든차 소화칠년삼월경에동면풍서리 주효봉(朱孝鳳)과 밀통한것이 불의의씨가되여나은 어린것을 세평이북그려워서 정부와공모하고 압살(壓殺)후부근해변에 파무든것이라는데 징역삼년을 언도하얏다

▲갑산군보혜면신흥리(甲山郡普惠面新興里) 김치금녀(金致今女)(二)는대정십오년에 그남편이행방불명이되여 이래 그돌아오는날을 손곱아기다리다가 동리김중용(金仲鏞)이란 사람을만나 적막을풀다가 나은그불의의 어린것을 그즉시로질식즉사(窒息卽死)케한것이라는데 그도역시삼년역을언도하얏다한다

前巡査의 人妻誘引犯

懲役一年半求刑

【平壤】 강동군삼등면봉오리(江東郡三登面鳳梧里) 조극실(趙克實)(兗)에관한 영리유인(營利誘引)피고사건의 공판은 이일오후 평양지방법원 제일에서 본다(本多)부장 주민(閔)주 구보전(久保田) 량판사 배심 교본(橋本)검사립회로 개정하여 심리를맛친후 교본검사는징역 일년륙개월을 구형하엿는데 언도는구일로정하얏다 피고는 대정십삼년 강동경찰서순사(江東警察署巡査)로근무중 강간죄(强姦罪)로징역 팔년에처형되엿든 사실이잇는 자로 소화오년오월강동군 봉진면하리리(江東郡鳳津面下里)김원(金元)의 딸 김은근(金殷根)(一七)을유인하여 가지고경성(京城)에가서 성명미상자에게동녀를팔어버리고 도주중 지난삼월강동서에 검거된것이라 한다

伏魔의殿堂 水雲教에또風波

北鮮教徒의感情爆發

【大田】 대전군탄동면(大田郡炭洞面)에잇는복마의전당(伏魔의殿堂)수운교(水雲敎)에서 작년겨울에 교리다툼의 맹렬한 투쟁이일어나 맛치거지 케붓다 십오로 야단법석이되여 일파의제명(除名)으로일단락을 지엇스나 또다시지난 오월이십팔일에류운택(柳雲澤)이란교도 가몽동이를들고 교당안에드러가 함부로 란무하며 걸니는대로 깨려부시여 일시는 맛치전쟁과 가튼 대풍파가 일어나 수운교가 최후의종막을짓는듯하얏다 그 리유를 조사하야보건대 최근에 수운교에서 돈거뎌먹는데 가장 괴묘한수단으로 조선을 삼부로 난우어 서선부(西鮮部) 중선부(中鮮部) 남선부(南鮮部)등으로 배치하엿는바 북선(北鮮)에 사는 교도들은 북선부를두지 아니하엿슴에 분개하야 북선부를 설치하라고 아무리권고하엿스나 듯지아니함으로 이와가튼 활극이 연출되얏다한다

十年勤續? 訓導兩氏表彰

【永興】 영흥교육회(永興敎育會)에서는지난이십일일 군회의실에서 동교육회총회를 개최하고 제반사항을 토의한후 특히본군내에서 십년근속한 훈도에대한 표창식이 잇섯는바 그훈도의씨명은다음과갓다한다

◇表彰者 仁興公普 金致鎬 永興公普 張之勳

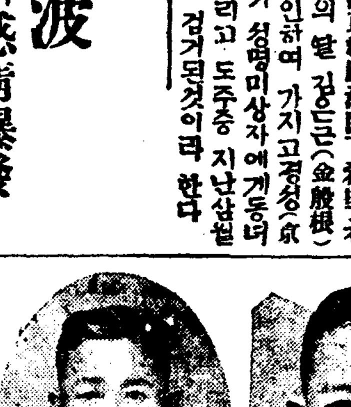

◇寫眞 (上)張之勳 (下)金致鎬

『農業과園藝』續刊

【鎭南浦】 진남포일대에는림금재배가 해마다 발전되여그수확고가 오십만상자 곳백만원이상에 달하게되엇다 이에따러일반과 수업자를지도하며 그산품을선전하기위하야 작년 겨울부터 사계(斯界)에 권위잇는 몃분이 월간잡지 농업과원예(農業과園藝)를 발행하게되어 진남포일대는 물론전조선각지 과수재배업자의 만흔지지가 잇든바 여러사정으로 인하야 수개월동안휴간되엇든바 위선사우제(社友制)를 쓰는동시에 진남포 과물흥업주식회사의 성의잇는 원조로써다시속간을하게되엇다한다

平安協同組合問題에對하야

徐丙雲

三、組合員의脫退運動云云에對하야

某氏의論한바와가티 平協은무엇보다도 敎養訓練을目標로하는團體가안입니다 平協은經濟的利益을 第一目標로하기때문에 利益配當을 못한以上에 出資者가 脫退를願하는것은 無理가안입니다 萬一組合員이좀더組合의使命을 理解한다면配當가튼것은 問題도될것업지만은누구를勿論하고 隱然한大利益보다도顯然한小利益에 汲汲하는 것이常套이니만치 千言萬語의 高遠한理想보다도 一錢一厘의 現實的利得이 百倍有効한것은 가는바가안일가? 그럼으로平協도 兩年無配當을 繼續하기때문에組合員中 間或脫退希望하는者가생기는것은 事實이지만은所謂脫退運動이라는 宇宙부칠만한逆宣傳은 안이엇다 그런데近間에 价川其他數個處에서그러한 風聞을 듯게되엇다 內容인즉〇〇라는元是組合營業所에從事하다가事情에依하야 罷免되고其後復職을企圖하다가不如意한人物이 幹部에 對한感情으로서組合破壞運動을開始하엿다한다 그는組合員을 戶別訪問도하고或은書信으로서 無孟浪한浮言流說을喧播하야組合員의脫退를死物狂的으로煽動하고잇다고한다 우리는여긔以上더말하려고안이한다 다만讀者諸位의賢明한判斷에맛길뿐이다 (朝日紙上에揭載된 某氏의所論은事實과相違되는點이許多하기때문에 一一히指摘하지는안이하나 其論法이 前記价川〇〇의惡意的宣傳을그대로記述한것갓치推想된다 一例를들면 組合長이百貨店을經營하는것은事實이나百貨店과平協과는營業上何等連絡이無함에不拘하고 价川地方에서는疑心暗鬼를生하야 如上한風說이宣傳되고잇다는것이다 此니不足擧論이다)

四、平協의指導原理는무엇인가

平協의指導原理의是非에對하야 그는自來로批評이만이잇섯다 그러나吾人은여긔에서平協의指導原理에論及할餘暇가업고 다만羅馬는非一日成之라한파가티理想實現外지에는幾多의現實을克服한後에야可能할것이라는것과 平協은目下現實克服中에잇다는것만을一言하여둔다

그리면 今日外지平協의存在가 社會에如何한意義를 形成하엿는가는想必讀者諸彥의 뜻고커하는바일것이다 吾人은簡單히이러케對答하라한다

1、物價의調節일다 組合所在地에物價를組合設立前과設立後에分하야 比較하면顯著히다르다 따라서組合의設立은商人恐怖의的이된다 그만큼消費大衆으로하야금中間搾取를免케하고잇다

2、商業道德의向上일다 에누리를斷然廢止하고(이것은慣習上多大한苦痛일다) 童叟不欺無二價를文字대로實踐한다 누구든지安心하고正價購入할수잇는곳은 오직組合뿐이다

3、農村商權의把握이다 都市商權은資弱한우리들의仰望不及處이지만은 平協은今日外지農村商界에大勢力을保持하든中間商人의驅逐에到處成功하엿다

五、同志를求하노라

社會生活의여러가지方面이 만히잇지만은우리에게 남어잇는方面은다만經濟方面과 藝術方面이잇슬뿐이라고하여도 過言이안이다 그런데經濟方面을一瞥하여보자 年來의不景氣도全般的이라는것보다도 차라리農村에만局限되여잇다고 할수잇다 何故오하면 不景氣中에現象을볼지라도 商人은破綻하는者보다興盛한者가 倍多한데反하야 農民은大部分이 沒落의悲運에헤매이고잇다 換言하면農村의膏血은 都市의榮養料가되고만다 그러나農村의沒落은結局全鮮의沒落을意味한다

協同組合運動은 於是乎重大한意義를가지게된다 農村의振興도 協同組合運動의範疇上에서지안는限에 效果如何는지못疑問이라고思惟한다 眞實로農村의沒落을慨歎하거든 다ー가티이運動에參加하라 그리고一大試鍊期에잇는 平安協同組合을爲하야 協力一致의努力을 勿惜하라 (終)